



2

informe de gobierno

**LIC. PEDRO
RUIZ HIGUERA**



Presentación



Como consecuencia de los deberes que como Presidente Municipal me obliga la Ley de Gobierno y la Administración Pública del Estado de Jalisco, tengo el honor de dirigirme a toda la ciudadanía, de este Ayuntamiento de Puerto Vallarta, para informar sobre el estado que guarda el municipio.

Así, a dos años de nuestro ejercicio gubernamental y teniendo como máxima premisa el manejo óptimo de los bienes que nos entrega la sociedad para su buen uso, recalcamos que la disciplina en la administración de las finanzas públicas ya arroja resultados concretos, hemos priorizado las inversiones para llevar los recursos a donde más se requieren y donde mayores beneficios puedan dar.

Constancia de lo anterior, son los resultados de la investigación que, a nivel nacional, realizó el prestigiado Instituto Tecnológico de Estudios Superiores (TEC) de Monterrey, en donde Puerto Vallarta se ubica como el octavo lugar –entre los 100 municipios más poblados del país- con la mejor Seguridad Pública y Servicios Municipales, así como en el segundo lugar en el desempeño de las finanzas públicas. Nos manejamos con honestidad y profesionalismo y de ello dan cuenta también los procesos administrativos que se han iniciado en varias áreas, con el propósito de optimizar la utilización de los recursos.

Pero lo anterior es labor de conjunto, por ello agradecemos el cumplimiento de los contribuyentes y la exigencia de una ciudadanía más vigilante y participativa.

En tal sentido, mantendremos la misma línea con el objeto de planificar el desarrollo, por ello, desde esta administración municipal todo el presupuesto se liga estrechamente a los diferentes proyectos que se incluyen en el Plan Municipal de Desarrollo que es nuestro instrumento rector.

Hace un año, ignorábamos aún cuáles serían los efectos que en nuestra actividad turística tendrían los atentados terroristas del 11 de Septiembre en Nueva York. Hoy sabemos que no nos pudimos escapar de la onda negativa aunque, ciertamente, no fue tan terrible como en algún momento se llegó a pensar. Un buen punto a nuestro favor, fue el reconocimiento que la revista Condé Nast Travel Magazine hizo a nuestra ciudad al considerarla, de acuerdo con sus encuestas anuales, como La Ciudad más Amigable del Mundo. Esto es de suma importancia pues resulta un invaluable capital, un recurso inapreciable, fruto del carácter hospitalario que por tradición ha tenido la gente de Vallarta.

Y si en el 2001, una acción criminal fuera de nuestras fronteras nos trajo incertidumbre, en este 2002, el huracán “Kenna” con sus consecuencias puso su parte y a ello, con una ejemplar entereza, nos hemos enfrentado los vallartenses. Sin duda, el viernes 25 de Octubre, será muy difícil de olvidar porque nos puso de frente con nuestra vulnerabilidad.

Sin embargo, el gran triunfo para todos, fue el saldo blanco. Pese a tratarse de un meteoro de gran magnitud, no sufrimos ninguna pérdida humana. Nuestro sistema de protección civil funcionó gracias a la prudencia y colaboración que se hizo patente en la ciudadanía. Han sido días y semanas difíciles que se sintieron al paso de “Kenna”, sin embargo, desde el mismo día del fenómeno, hemos trabajado fuerte para recobrar nuestra normalidad. Puerto Vallarta es un destino de gente esforzada y la prueba más palpable la tenemos en la laboriosidad que se ha demostrado para restaurar empresas, para tenderle la mano a quienes quedaron desempleados para ayudar, incluso, a gente de sitios cercanos que fueron también golpeados por el huracán.

Mentiríamos al aseverar que los problemas han pasado en su totalidad, no es así. Pese a ello, estamos seguros de que muy pronto todo estará superado porque contamos con lo más importante: los vallartenses, que no se empuqueñecen ante los fuertes retos.

A continuación, les presento un panorama de nuestro ejercicio de gobierno en el año 2002 donde advertirán avances sustanciales que nos impulsan a continuar con mayor responsabilidad el último tercio de esta administración.



LIC. PEDRO RUIZ HIGUERA
PRESIDENTE MUNICIPAL



LIC. IGNACIO GUZMÁN GARCÍA
VICE PRESIDENTE MUNICIPAL



ING. ALBERTO
ULLOA GODÍNEZ
REGIDOR



LIC. AÍDA ADELA
AHUACTZIN SÁNCHEZ
REGIDORA



C. AUDOMARO
GARCÍA CASTELLÓN
REGIDOR

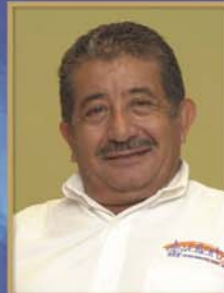

C. JESÚS
TORRES BARRÓN
REGIDOR



DR. GERARDO
NAVARRO CASTAÑEDA
REGIDOR



LIC. JUAN CARLOS
HERNÁNDEZ OCAMPO
REGIDOR



C. GREGORIO
ROBLES MORA
REGIDOR



ING. EZEQUIEL
AGUILAR BERNAL
REGIDOR



L. C. P. MIGUEL ANGEL
PRECIADO BAYARDO
REGIDOR



LIC. LUIS
REYES BRAMBILA
REGIDOR



C. GLORIA TERESA
PALACIOS PONCE
REGIDORA



LIC. CARLOS
EFRAÍN YERENA
REGIDOR



PROFR. MOISÉS
VILLASEÑOR RAMÍREZ
REGIDOR



LIC. RAMÓN
RUELAS HERNÁNDEZ
REGIDOR



C. MARÍA ISABEL
BECERRA GONZÁLEZ
REGIDORA

FUNCIONARIOS ADMINISTRACIÓN 2001 - 2003

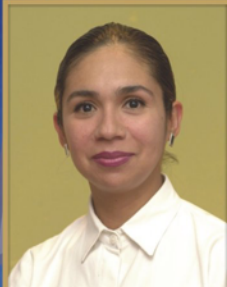

LIC. MARTHA BELINDA
JIMÉNEZ DELGADO
SECRETARIO GENERAL



LIC. FRANCISCO JAVIER
VALLEJO CORONA
SÍNDICO MUNICIPAL



C.P. ARTURO
GARCÍA CUETO
TESORERO MUNICIPAL



C.P. IGNACIO
CUEVAS MARTÍNEZ
CONTRALOR MUNICIPAL



C. ELÍAS
RAMÍREZ SALINAS
DIRECTOR DE SEGURIDAD
PÚBLICA, TRÁNSITO Y BOMBEROS



LIC. MA. AGUEDA
VERGARA LÓPEZ
OFICIAL MAYOR
ADMINISTRATIVO



LIC. BEATRIZ EUGENIA
MARTÍNEZ SÁNCHEZ
OFICIAL MAYOR DE
PADRÓN Y LICENCIAS



C. GUILLERMO
SALCEDO CONTRERAS
DIRECTOR DE
DESARROLLO SOCIAL



ING. ENRIQUE
VILLA MEZA
DIRECTOR DE
OBRAS PÚBLICAS



ING. ARTURO
DÁVALOS PEÑA
DIRECTOR DE
SERVICIOS PÚBLICOS



LIC. FRANCISCO
QUEZADA HERNÁNDEZ
DIRECTOR DE
COMUNICACIÓN SOCIAL



LIC. SALVADOR
PEÑA CHÁVEZ
DIRECTOR DE
TURISMO



ARQ. VÍCTOR MANUEL
DUEÑAS ARÉCHIGA
DIRECTOR DE
PLANEACIÓN URBANA



LIC. JOAQUÍN
MOLINA BAUZA
DIRECTOR DEL
FIDEICOMISO DE TURISMO



C. CARMEN JOSEFINA
IBARRÍA MACEDO
SECRETARIA
PARTICULAR



C. PABLO
RAMÍREZ TOLEDO
SECRETARIO
PARTICULAR

capital humano y social

52

informe
de gobierno

**LIC. PEDRO
RUIZ HIGUERA**



Seguridad Pública

Brindar seguridad a los habitantes de nuestro municipio y a quienes nos visitan, sigue siendo el reto. Cada día es una oportunidad para mejorar para tener un cuerpo policiaco sano y capacitado. Con el propósito de contar con mejores elementos,

se han convocado 8 academias para reclutar, seleccionar y formar a gente con nueva mentalidad de vocación y servicio; además

se mejoro el proceso de reclutamiento y selección en el que se incluyen exámenes psicológicos y médicos a candidatos a ingresar a la academia. (Ver anexo). Para cubrir el compromiso de profesionalización, los elementos en activo cursaron 8 meses de estudios, cubriendo áreas temáticas diversas. Así, han obtenido sus certificados,

mente se encuentran en proceso de Certificación de Competencia Laboral, 66 efectivos de la institución, que han iniciado los exámenes de CENEVAL y próximamente con el IMSS y SEDENA. Al mismo tiempo, se han promovido ciclos de conferencias con



a nivel estatal, 80 mandos medios y superiores además de que, actual-

y bomberos que han salido a capacitarse al interior de la Republica y al extranjero.

Nos hemos propuesto garantizar mejores condiciones de seguridad a través de la prevención, por ello, 2 mil 907 alumnos de primaria, secundaria y bachillerato, recibieron los cursos del programa CONVIDA sobre prevención de adicciones y 3 mil



diversas instituciones, así como, la asistencia de elementos de policía



dencias
 locales,
 estatales
 y federa-
 les obten-
 iendo
 buenos

830 alumnos, de jardines de niños y primarias, se inscribieron en el programa DARE para prevenir la adicción a las drogas y no a la violencia, además en verano, se impartió un curso llamado "Jornadas de Educación Preventiva" a 198 niños. El área de Vinculación Ciudadana organizó 70 reuniones con juntas vecinales de colonias de nuestro municipio, en donde se distribuyeron casi 8 mil trípticos de técnicas de seguridad preventiva, así como otros 3 mil en hoteles, comercios y hospitales.

Hasta al mes de noviembre, se

realizaron 13 mil 15 detenciones: 8 mil 769 personas que cometieron faltas administrativas; 2 mil 279 por delitos del fuero federal y 1 mil 967 por delitos del fuero común. (Ver anexo).

En el mes de Septiembre se puso en acción el Operativo Marea Roja, en el que participaron depen-

resultados en la tarea de contrarrestar el posible incremento de delitos y faltas administrativas derivadas de la contracción económica que de manera cíclica se observa en ese período del año.

Los índices de seguridad en el municipio han ido a la alza, los números estadísticos revelan que en el presente año disminuyeron hasta en un 19 por ciento los delitos de alto impacto.

Ello se refleja en la percepción que tiene la población en referencia al grado de seguridad en las calles y playas de este municipio. En recientes encuestas de salida a turistas, más de la mitad señaló que la seguridad es exce-



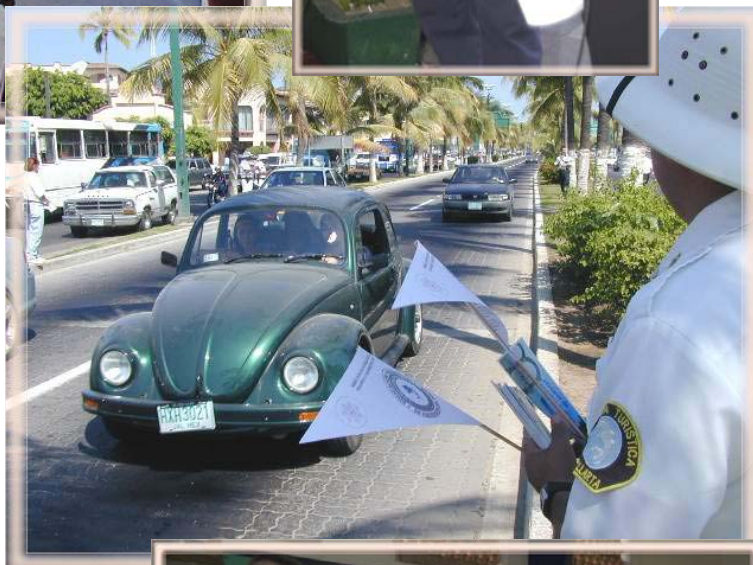
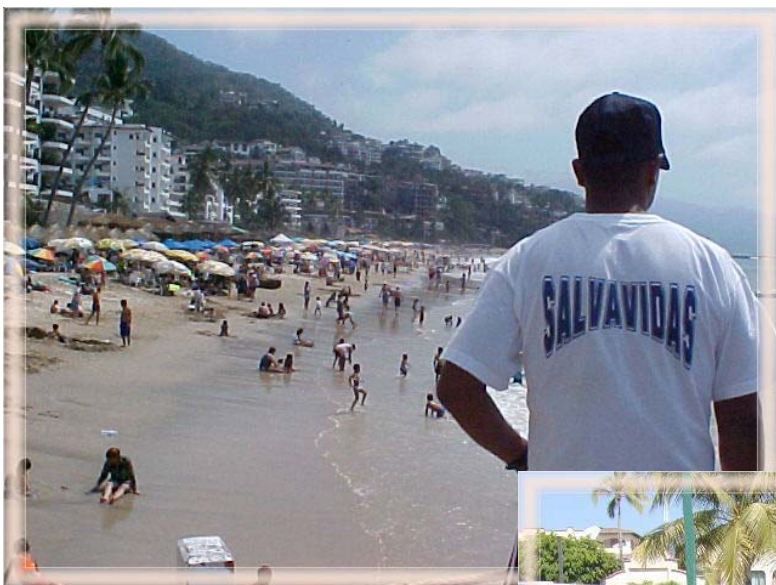

lente.

La incidencia delictiva de robo de autos se mantiene gradualmente a la baja y, por otro lado, el número de vehículos recuperados por la policía asciende a más de 60, cantidad que es casi la mitad de los reportados como robados.

La Subdirección Administrativa utilizó recursos por 8 millones de pesos para equipamiento de instalaciones, armamento y municiones, mantenimiento de vehículos, alimentación y conducción de reos, póliza de seguros de vida, capacitación y adquisición de uniformes, calzado y fornituras. Así mismo, se equipó a esta dependencia con 12 nuevos vehículos, con una inversión que rebasa el millón y medio de pesos.



Tránsito

La atención y la honradez son nuestras normas de acción, en su cumplimiento vamos hacia delante, hemos tenido cambios en donde no se da lugar a conductas que no coincidan con estos principios.

Hasta el mes de Octubre, se habían levantado 26 mil 912 folios y se determinaron 5 mil 787 infracciones: 5 mil 687 fueron por exceso de velocidad, 3 mil 881 por no respetar la luz roja y 683 por manejar en estado de ebriedad.

Ocurrieron 5 mil 99 choques; 3 mil 619 con autos particulares, mil 246 con automotores del servicio público y 92 del servicio público federal. Hubo 364 personas lesionadas y se registraron 10 muertes por atropellamiento. Fueron puestos a disposición del Ministerio Público 646 vehículos por estar involucrados en hechos de sangre: 564 de particulares, 6 minibuses, 60 taxis y 56 camiones.

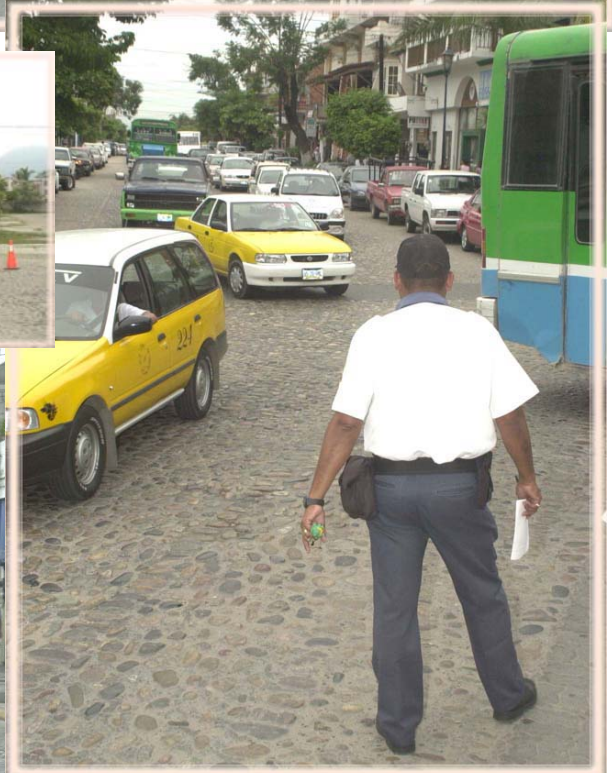
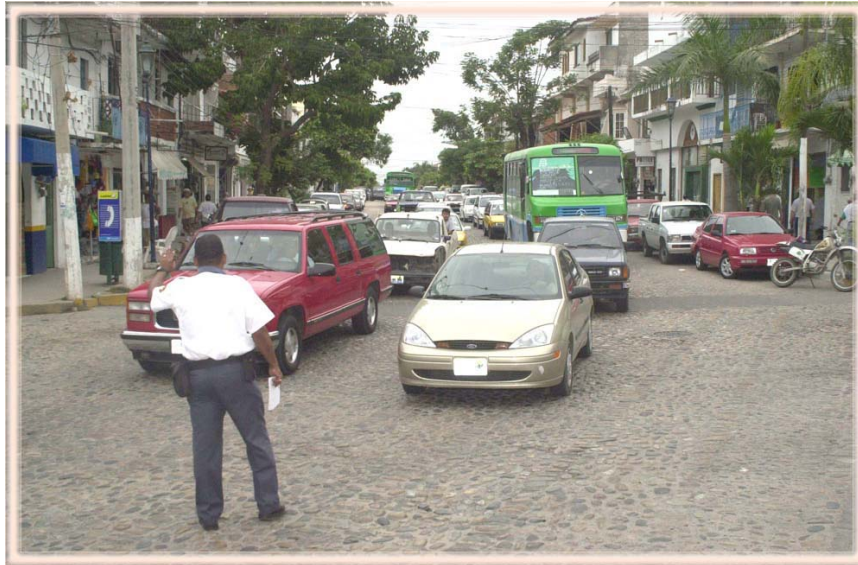

Bomberos



El concepto de superarse para brindar un mejor servicio, va de la mano del actuar del Cuerpo de Bomberos de Puerto Vallarta. De eso está bien enterada la ciudadanía que siente seguridad al solicitar el auxilio de esta corporación que, durante el año 2002 han prestado un total de 3 mil 704 servicios a la población, se incluyen, el combate a 60 incendios en casa-habitación, 240 en lotes baldíos, 158 quemas de basura, 82 de tipo forestal, 75 en automóviles, 17 en giros comerciales, 18 en el relleno sanitario y 2 en embarcación. De igual manera se dieron 1016 servicios para destruir enjambres de abejas, se atendieron 156 reportes de fugas de gas, 148 para desramar árboles, 148 auxilios en caídas de postes o cables; 16 acciones para estabilizar boilers

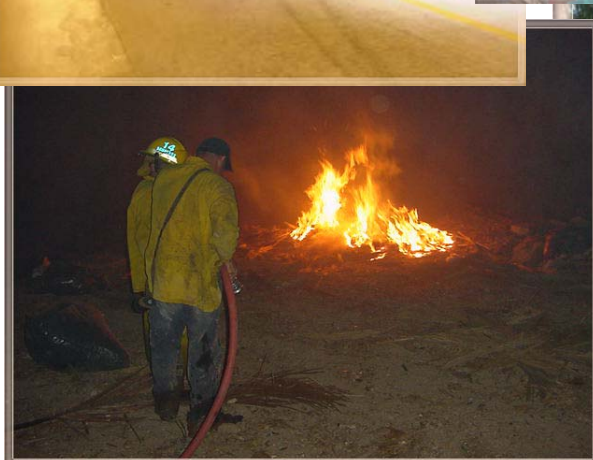
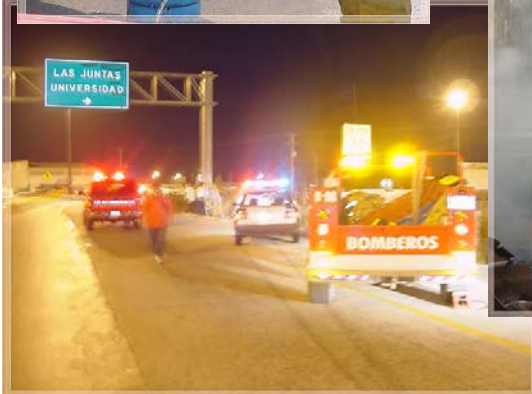



sobrecalentados.

En cuanto a ayuda prehospitalaria se atendió a 78 personas enfermas, 155 lesionados por choques, 78 atropellados, 27 golpeados y 208 por accidentes diversos. Se capacitó sobre qué hacer en casos de incendio a 7 escuelas y 19 empresas. Hubo participación en 39 rescates acuáticos, 23 de vehículos, 276 rescates o captura de animales y 6 rescates o búsqueda de cadáveres.

Protección Civil

Ha sido el año 2002 de intensa actividad para esta dependencia, sobre todo, luego del operativo para aminorar los efectos del huracán "Kenna" donde, por fortuna, se tuvo un saldo blanco a pesar de tratarse de un meteoro de categoría 5. Muchas lecciones nos dejó a todos este evento, la principal es que debemos de acatar las medidas preventivas, por exageradas que parezcan, pues nadie puede prever con exactitud lo que puede ocurrir.

Hasta el mes de Noviembre, se realizaron mil 165 servicios para el público; se inspeccionaron 250 espectáculos públicos, entre bailes, tardeadas, charreadas, etc.; 800 inspecciones a nuevas empresas y seguimiento de las ya existentes; 51 cursos en 36 escuelas y 15 empresas; 13 reuniones de Consejo; 16 reuniones de grupos de trabajo para operativos del sistema municipal de Protección Civil y se atendieron a 336 niños de la calle. Se integraron a las labores, un grupo de la Brigada Infantil y el Grupo del Voluntariado que cuenta con 30 personas y 20 niños. El resultado de los 8 operativos fue:

Operativo de Semana Santa.....	Saldo Blanco
Operativo de Bailes.....	Saldo Blanco
Operativo de 16 de Septiembre.....	Saldo Blanco
Operativo de Aniversario de P. Vallarta.....	Saldo Blanco
Operativo en eventos deportivos.....	Saldo Blanco
Operativo de Descacharrización.....	Saldo Blanco
Operativo de huracán "Kenna".....	Saldo Blanco
Operativo de Día de Muertos.....	Saldo Blanco

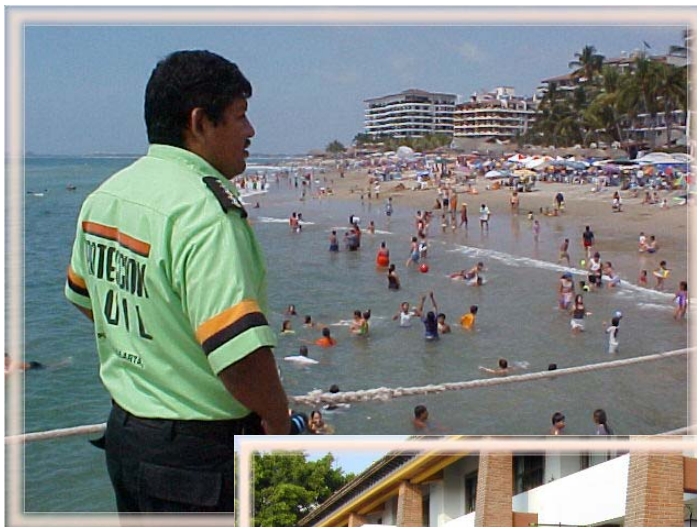

Desarrollo Social

El ámbito social recibe una cercana atención en esta administración municipal. Colonias, delegaciones y agencias municipales han tenido la visita de las diferentes autoridades con trabajos de distinta magnitud.

Con diferentes programas, como el "Miércoles Ciudadano" que hasta Noviembre se desarrollado en 40 ocasiones: 24 en el Ayuntamiento, 13 en delegaciones y 3 en colonias. En estos se recibieron 7 mil 276 peticiones por parte de la ciudadanía, de las cuales 5 mil 552 se resolvieron y mil 124 no recibieron respuesta positiva

por diversas razones, entre otras, por no ser del ámbito municipal. En este programa hay un nivel de efectividad de 76.3 por ciento. (Ver anexo)

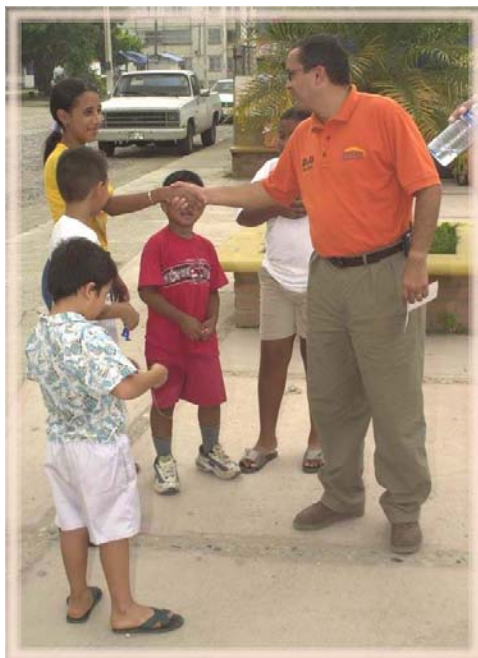

El Programa de Acción Comunitaria, se llevó a 26 colonias, en 15 se concluyeron al 100 por ciento y, en las restantes, están por concluir. (Ver anexo). Dentro de este programa se realizaron obras de infraestructura que benefician a todos los habitantes de cada colonia en las que se

instrumentó, como por ejemplo, remozamiento o construcción de Plazas Públicas -como es el caso de la colonia Guadalupe Victoria- banquetas, escalinatas,





muros de contención, habilitación de áreas comunes con canchas de usos múltiples e instalación de 17 módulos de juegos infantiles, puentes e introducción de servicios.

La ampliación de red de agua potable, se llevó a 23 colonias, con una inversión de un millón 24 mil 628 pesos y con la aplicación de un millón 226 mil pesos se amplió la red de drenaje a otras 18 colonias para beneficio de 436 familias. De igual manera, con un costo de 622 mil 537 pesos se realizó la ampliación de la red eléctrica en 47 colonias en apoyo de 282 familias.

Un total de 247 familias recibieron ayuda a través de láminas de cartón, polines, barrotes y tablas; también se apoyó a 18 familias con láminas de asbesto y se desazolvaron 33 fosas sépticas

El programa "Empiedra tu Calle" benefició a 697 familias, con una inversión de 10 millones 681 mil 466 pesos, se realizaron trabajos en 25 calles que suman un total de 31 mil 980 m², en diferentes colonias. (Ver anexo).

Hasta este día, se han realizado 33 jornadas de "Sábado en tu Colonia" y

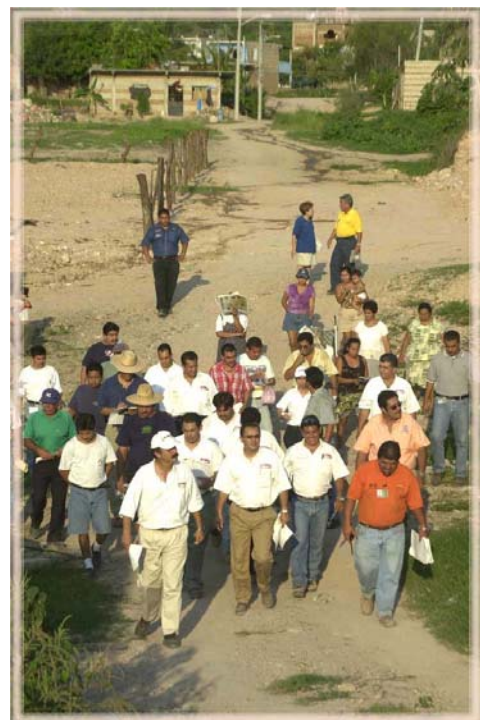



83 colonias más recibieron las campañas de “Unidos por un Vallarta Limpio”.(Ver anexo)

Gestionar apoyos para los grupos más vulnerables ha sido uno de los principales objetivos de la actual administración; el acercamiento con los niveles federal y estatal para atraer inversiones en beneficio de los que menos tienen ha sido muy importante. En tal contexto, destaca la incorporación de 2 mil 515 familias del municipio al programa “Oportunidades” con una inversión federal de 7 millones 600 mil pesos, este mismo número de familias quedarán también inscritas en el Seguro Médico Popular para vigilar su buena salud. Es importante también destacar la aprobación de 35 proyectos de apoyo a Mujeres Jefas de Familia, con fondos tripartitas por 15 millones 340 mil 870 pesos para beneficio de 2 mil 345 personas. La suma de



6 millones 103 mil 180 pesos, se aplicó en el programa Superación de la Pobreza Urbana que se canalizó a 17 mil 533 vallartenses. Por primera vez, hubo respaldo económico por 423 mil pesos para Buscadores de Empleo. En lo referente a recursos para autoconstrucción y mejoramiento de vivienda (Iprovepe), con fondos municipales y estatales, se destinaron 2 millones 800 mil pesos que beneficiaron a 300 familias. Como en ningún otro trienio, de 322 becas para estudiantes de primaria y secundaria que se dieron hasta el año 2000, en

el presente año se otorgan 776 becas con un monto de 7 millones 600 mil pesos. Dentro del Programa de Acción Comunitaria en el Estado, se destinó 1 millón 130 mil pesos para la construcción de la plaza pública de la colonia San Esteban y pintura para los condóminos de La Aurora, beneficio estimado para mil 500 personas. En cuanto a obras con fondos federales para la Infraestructura Social Municipal y el fondo de fortalecimiento municipal, se iniciaron -y concluirán la mayor parte este mismo año- 45 obras en delegaciones y agencias del municipio con un monto de 59 millones de pesos.

(Relación de obras en el Anexo).



Fomento Deportivo

Vallarta, en el aspecto deportivo se consolidó durante este año como uno de los municipios más importantes a nivel estatal y nacional. La promoción deportiva se ha enfocado a las áreas infantil, juvenil, estudiantil, popular y federado; se cuenta hasta el momento con 24 mil 500 deportistas debidamente registrados, de los cuales la mayoría son niños y jóvenes. Fue esa una razón, por la que se obtuvo un honroso segundo lugar en los Juegos Estatales y Juveniles 2002, sólo debajo de Guadalajara y por arriba de 70 municipios. Con una inversión de un millón 500 mil pesos se construyeron o rehabilitaron 16 espacios deportivos en colonias, agencias y delegaciones.



En Promoción y Fomento al Deporte, se invirtieron un millón 250 mil pesos y se reflejó en los triunfos nacionales e internacionales como es el caso de: Yesenia Anilú Cruz Gutiérrez, quien participó en dos copas del mundo de Esgrima, en Hungría, Cuba y México. Anjuli Ladrón de Guevara y Sulim Nereida Quinanes, participaron

Mundial de Fútbol Femenil Sub 19, en Canadá. Sonia E. Espinoza Aréchiga, participó en el Campeonato Mundial de Voleibol de Playa, en Italia. Edith Pérez Quintero y Paola Padilla, estuvieron en el Campeonato Panamericano de Softbol Sub 22.

Importante es mencionar a Guadalupe María Hernández Encarnación, quien ganó un Campeonato Mundial de Frontenis en Pamplona, España.



en la Selección Mexicana que participó en el





Por ello se hizo acreedora al Premio Estatal del Deporte.

Como parte de los 25 deportes que se practican cotidianamente en el municipio, se integraron disciplinas como el handball, boxeo, gimnasia, squash, tenis de mesa, badminton y vela.

Actualmente, la unidad deportiva Agustín Flores Contreras, es remodelada en su segunda etapa, también se enmalla el campo de fútbol "Guillermo Rodríguez Cruz, todo con una inversión de 3 millones 566 mil 296 pesos. A los deportistas más destacados (35) de la Olimpiada Infantil y Juvenil se les otorgaron becas económicas y se entrega un Premio Municipal del De-

porte. Hasta la fecha se cuenta con 120 entrenadores deportivos certificados dentro del programa SICCED. Se han elaborado mil credenciales digitales a deportistas infantiles, juveniles, dirigentes de ligas municipales y liga estudiantil femenil.



Cultura

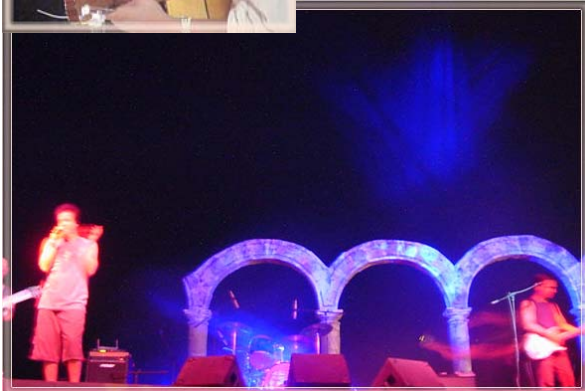

Culturalmente hablando la línea de difusión y apoyo a las diversas actividades en el municipio ha sido ascendente, resultado de ello son las 676 presentaciones de artistas que en diferentes disciplinas pasaron por los escenarios de la localidad y fueron aplaudidos por aproximadamente 131 mil 175 personas. Los recursos utilizados en esta área tan importante de la vida de los vallartenses, ascendieron a 6 millones 428 mil 603 pesos provenientes del municipio, el estado, la federación y la iniciativa privada.



Los festivales Cultural de Mayo, de las Artes y la Muestra de Teatro Municipal, destacan por su trascendencia, al igual que las actividades del Ba-

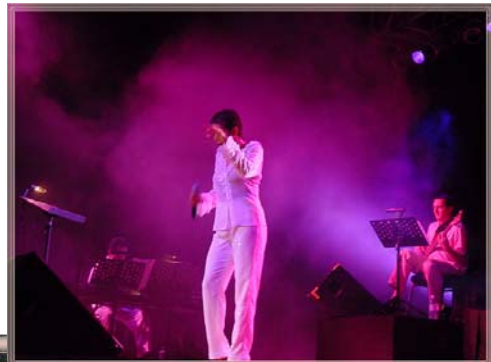



llet Folclórico Municipal Xiutla que realizó 61 presentaciones en la ciudad y la región, una gira nacional y otra a Santa Bárbara, California. Es continuo el respaldo a los talleres municipales y a diferentes grupos que buscan dar a conocer su creatividad. El proyecto de Rehabilitación y Equipamiento de los talleres del río Cuale está muy avanzado y además de dignificar ese espacio, dará cabida a los nuevos talleres de gráfica digital y fotografía. Del mismo modo el Centro de Desarrollo Comunitario y Familiar, en la colonia Mojoneras, pronto será una realidad. (Ver anexo)



Educación



sentan algunas escuelas, benefició a 115 planteles de nivel básico y

Es la educación otro de los ejes centrales de la actual administración municipal, por ello, en forma irrestricta se ha brindado apoyo a todo lo que esto implica. Como consecuencia, el programa “Adelante Educación”, creado con la finalidad de abatir el rezago en materia de estructura pre-

medio superior, esto es, 51 jardines de niños, 46 primarias, 8 secundarias, 4 telesecundarias, 4 preparatorias y 2 escuelas de Educación Especial, con una inversión de 2 millones 314 mil 507 mil pesos. Por gestiones ante el Comité Administrador del Programa Estatal de Construcción de Escuelas (CAPECE), se benefició a 4 escuelas que fueron 4 aulas y 5 anexos en el jardín de niños “Río Canta”; 2 aulas en la primaria “Pedro Moreno”; 7 aulas y 5 anexos en la primaria “Vicente Guerrero” y 4

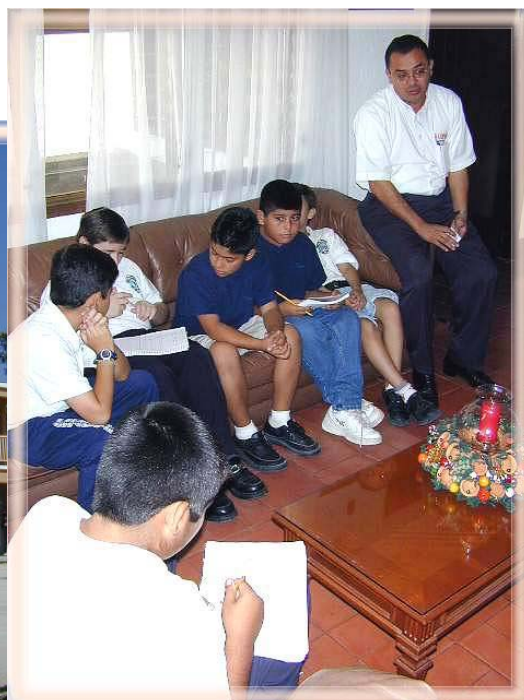



aulas y 12 anexos en la Secundaria Foránea No. 26. Aquí la inversión alcanzó los 8 millones 145 mil 715 pesos.



Por otra parte, el programa "Caminemos Juntos" que atiende a las actividades académicas, culturales, deportivas y socioeducativas de carácter interinstitucional, brindó 45 apoyos con una inversión de 205 mil 659 pesos. Y para reconocer a los alumnos de excelencia académica por medio del concurso "Alcalde por un Día" para alumnos de primaria y secundaria, se les hizo entrega de una beca patrocinada por la iniciativa privada para 34 alumnos, con un monto de 43 mil 700 pesos. Asimismo, para fortalecer el programa "Nueva Primaria", se compraron 40 equipos de computación y se subsidió la compra de mil libros de "Tu Primer Paso a la Computación" para beneficio de 27 escuelas, con una aportación de 279 mil 743 pesos. Fueron entregados mil 198 anteojos a igual número de alumnos, en el programa "Ver bien para aprender mejor", que significó una inversión de 95 mil 840





pesos, por concepto de subsidio por parte de este Ayuntamiento.

Para rehabilitar sanitarios y techos de escuelas, en el programa “Escuela Sana” se benefició a 9 centros escolares: jardín “Ignacio L. Vallarta”; primarias “José Clemente Orozco”, “Miguel Hidalgo”, “Agustín Flores Contreras”, “Emiliano Zapata”, “Francisco I. Madero”, Nueva Creación” y secundarias número 149 y 3, con un monto de un millón 66 mil 34 pesos. Se compraron, también, 7 aulas prefabricadas, para cinco planteles, su costo fue de 681 mil 15 pesos. En apoyo a alumnos y maestros para realizar viajes educativos, en el programa “Viaja Conoce y Aprende” se canalizaron 65 mil pesos, en beneficio de 400 alumnos. Finalmente en días recientes se estableció un convenio de colaboración con el Consejo Nacional de Fomento Educativo (CONAFE) para construir un espacio educativo en la comunidad de El Zancudo, en la delegación de Las Palmas, y brindar a través del CONAFE el servicio de Educación Primaria a los escolares de este lugar.



Comunicación Social



Acción Comunitaria (PAC). El área de Producción realizó 73 videos para el Ayuntamiento y 15 de apoyo para instituciones externas.

(www.puertovallarta.gob.mx), donde se reciben comunicados de la ciudadanía y de fuera de Puerto Vallarta.

Mantiene esta Dirección un clima de respeto y transparencia con los diferentes medios de comunicación y una preocupación constante para llevar a la ciudadanía la información de lo que su gobierno municipal realiza. Como resultado de ello, aparte de los vínculos con la ciudadanía que se manejaban, este año se utilizaron herramientas alternativas como los volantes "Esto hicimos en...", que también en presentación de carteles, informan sobre las principales acciones que, mes con mes, realiza el Ayuntamiento. De la misma forma, se inició la grabación de todas las sesiones del Ayuntamiento para que cualquier ciudadano pueda consultar en video, lo que en las reuniones del órgano de gobierno se aborda. De igual manera, entró en funcionamiento el Buzón Ciudadano en nuestra página de internet

En las dos emisiones semanales de "Contacto Radio" se recibieron mil 7 llamadas, de ellas 867 recibieron respuesta pronta y positiva. El pizarrón de "Información de tu colonia", fue colocado en 15 puntos del municipio, en su mayoría donde hubo cierre del Programa de

En nuestro archivo fotográfico contamos con un total de 8 mil 415 fotos, de las cuales 2 mil 729 se enviaron a los medios y 3 mil 957 se hallan en el archivo digital. Se emitieron 881 boletines, se difundieron 7 mil 668 spots de radio y 136 en televisión. En medios impresos se adquirieron un total de 446 espacios (Ver anexo).



Secretaría General

Hasta el día 30 de Noviembre, el H. Ayuntamiento participó en 21 sesiones; de ellas, 18 de tipo ordinario; 2 extraordinaria y 1 solemne. En la sesiones se tomaron 612 acuerdos que se resolvieron 47 por mayoría y 565 por unanimidad; 133 fueron turnados para determinar y 479 para acuerdo directo. Entre los acuerdos sobresalientes destacan la aprobación del Reglamento Orgánico para el funcionamiento de los Juzgados Municipales, la aprobación del Reglamento para el Ejercicio del Comercio, la ratificación del Consejo Municipal de Protección Civil, aprobación del Reglamento de Nomenclatura y Monumentos, la aprobación para erogar fondos del Fideicomiso Puerto Vallarta para construir accesos a los campos de golf y la creación del Reglamento de la Comisión Mixta de Capacitación y Escalafón del Municipio de

Puerto Vallarta.

Por su parte, en la Oficialía del Registro Civil, hasta el mes de noviembre se efectuaron: 928 matrimonios, 4 mil 182 registros, 733 defunciones; 76 parejas se divorciaron en ese lapso; hubo 107 reconocimientos de hijos, 45 inscripciones, 536 registros extemporáneos; 20 mil 085 certificaciones de actas, 271

certificaciones de apéndices y 898 constancias de inexistencia. Por todos estos movimientos, hubo una recaudación global de 1 millón 518 mil 478 pesos. En la ceremonia anual de Matrimonios Colectivos, se celebraron 218 matrimonios, 152 registros extemporáneos y reconocimientos.

En la Junta de Reclutamiento, fueron expedidas 592 cartillas para ciudadanos que se integrarán al Servicio Militar Nacional.

La Oficina de Enlace con la SER, tuvo una fuerte actividad durante el 2002: expidió un total de 6 mil 076





pasaportes, de ellos, 2 mil 827 son por un año; 2 mil 569 por 5 años y 680 por 10 años, por este concepto se recaudaron 3 millones 930 mil 575 pesos como derechos federales y 595 mil 448 como derechos municipales.



Así mismo, se tramitaron 42 permisos de constitución de sociedades, por lo que ingresaron 17 mil 464 pesos; por fotografías, se recaudaron 116 mil 412 pesos y 27 mil 850 pesos por copias.



Secretaría Particular



Del primero de enero al 30 de noviembre, en la agenda del presidente municipal Pedro Ruiz Higuera quedaron inscritas 574 audiencias, 374 juntas, 21 sesiones de Ayuntamiento. Estuvo presente en 28 reuniones de Miércoles Ciudadano y en 24 Programas de Acción Comunitaria en igual número de colonias. Concedió 44 entrevistas especiales a periodistas nacionales y extranjeros e intervino en 36 ruedas de prensa. Para tratar asuntos relacionados con el Ayuntamiento, participó en 41 desayunos, 57 comidas y 30 cenas. El alcalde fue invitado a inaugurar 39 congresos y convenciones nacionales y a 39 de tipo internacional; tomó parte en 12 foros y en 53 reuniones varias.



De igual forma, fue invitado a 16 ferias y exposiciones, 14 tomas de protesta y recibió a los mandos de 21 guardacostas. Llevó a cabo 4 visitas oficiales al extranjero.



Sindicatura

A partir de este año, la Sindicatura concentró el área Jurídica de diferentes dependencias como Seguridad Pública, Planeación Urbana y Obras Públicas.

En materia de Controversias y Litigios Jurídicos, se atendieron mil 310 asuntos, entre ellos destacan 13 denuncias contra fraccionadores; 65 convenios de pago, por daños en agravio del Ayuntamiento; 201 procesos administrativos; 20 juicios mercantiles; 4 denuncias contra servidores públicos; liberación de 580 inmuebles en Los Tamarindos y 239 jurídicas integradas. En el área de Seguridad Pública, se atendieron 37 asuntos turnados ante la Comisión Estatal de Derechos Humanos, 122 amparos en materia penal, 30 amparos en materia administrativa y 9 en materia civil. Los abogados de Planeación Urbana, por su parte, atendieron 223 asuntos, entre los cuales destacan 13 con-



venios, 34 acuerdos, 6 acuerdos de demoliciones, 33 citatorios, 28 comparecencias de citados y 8 oficios a peritos. En la oficina jurídica de Obras Públicas, se elaboraron 130 actas de sesiones de comisión, 132 actas de fallo y 140 contratos de formalización de obra pública.

Legalmente, la Sindicatura ha formalizado 129 contratos y 23 convenios, además de realizar 23 visitas de inspección y auditorías. Esta dependencia organizó la conferencia "La Justicia Administrativa" y participó en 75 reuniones.

capital urbano y medio ambiental

2

informe
de gobierno

**LIC. PEDRO
RUIZ HIGUERA**

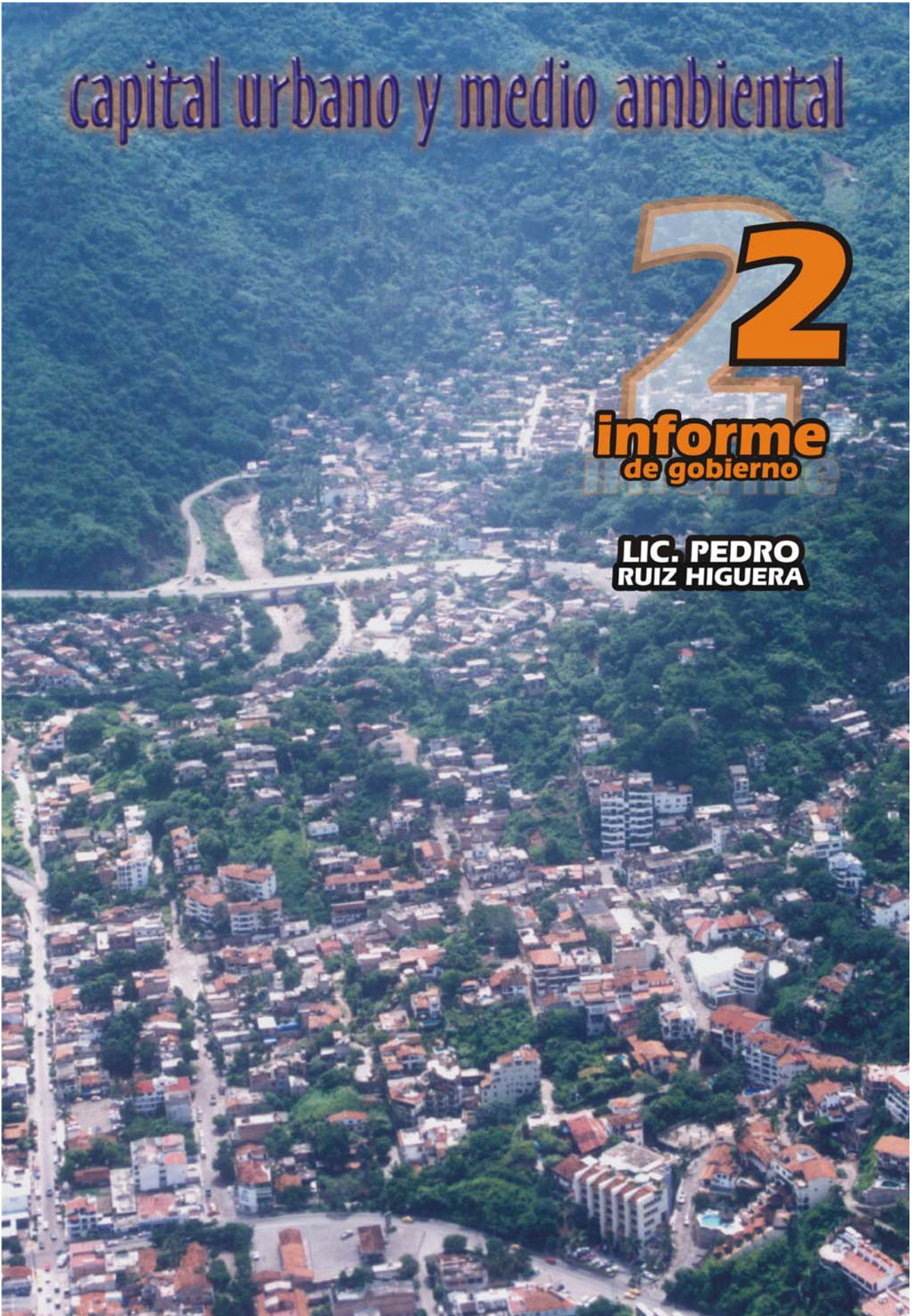

Planeación Urbana

Con la intención de llevar a cabo la revisión y actualización del Plan de Desarrollo Urbano del Centro de Población de Puerto Vallarta, en Septiembre inició sus labores la Oficina Temporal de Planeación Urbana, la cual trabaja para contar con un instrumento técnico-jurídico que permita ordenar y regular el proceso de desarrollo urbano del centro de población de nuestra ciudad y se establezcan las bases para las acciones de mejoramiento, conservación y crecimiento; se definirán los usos, los destinos y las reservas para mejorar el nivel de vida de los habitantes. El Análisis de Puerto Vallarta y su micro región se valdrá de importantes datos que abarcan (ver anexo) todos los ámbitos requeridos.

En cuanto a las colonias, se regularizaron la Del Villar, 9 de Octubre y Vista del Mar; se encuentran en proceso de regularización ampliaciones de Volcanes, 12 de Octubre y Centro de



Salud; El Charro, Copa del Rey, El Salitrillo, Las Torres, Lomas de las Palmas, Aeropuerto y Demetrio Vallejo.

Fueron recibidos, un total de 4 mil 232 trámites de construcción, de ellos 3 mil 291 se autorizaron. Procedieron 30 autorizaciones de

régimen de condominio; 437 de uso de suelo; 126 subdivisiones; 753 expedientes de casa habitación unifamiliar y 434 expedientes de usos mixtos. En inspección de obra, se levantaron 1 mil 961 folios y fueron pagados 562. Por concepto de recaudación,



que incluye permisos, multas y nomenclatura, ingresaron a la Tesorería municipal 6 millones 573 mil 591 pesos.

Fueron autorizados los planes parciales de urbanización de los fraccionamientos Héroes de la Patria y Villasol, en proceso de autorización están Arroyo Santo Domingo, Amapas Sur, Vista Hermosa, Prados de la Higuera, Bodegas Comerciales y Clya. Se autorizó la modificación

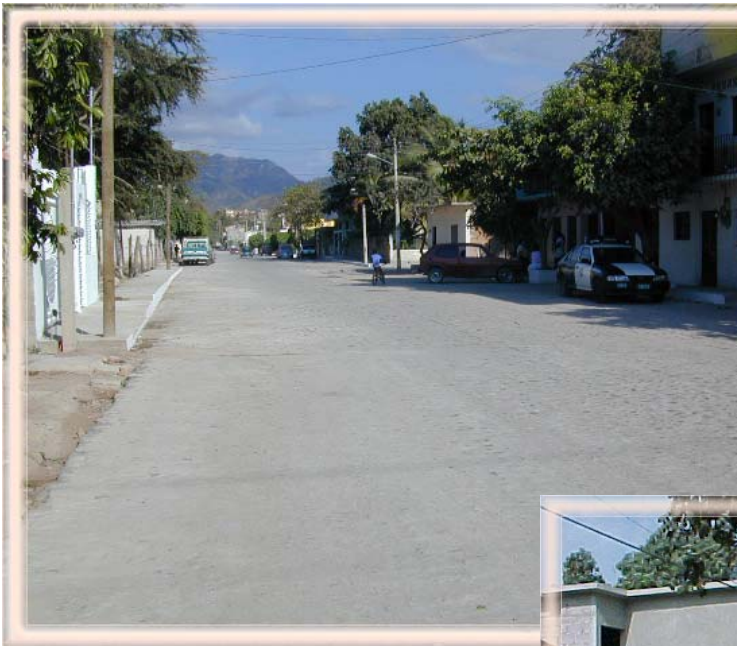

de planes parciales de Portales, Villas Universidad y Coto San Xoaquín, está en proceso La Floresta. Existe la autorización de proyectos definitivos de urbanización y edificación en Portales (3ª. Etapa); Ex Hacienda de El Pitillal (2ª. Etapa) y Villas del Mar (3ª. Etapa), en proceso Villas Universidad, Héroes de la Patria y Villasol. Se hicieron, al mes de Diciembre, 864 levantamientos que van desde delimitación de vialidades, escurrimientos temporales y permanentes; líneas de servicios, etc. Fueron realizados también mil 536 Alineamientos. Se realizó un total de 115 planos arquitectónicos, 33 proyectos de vialidades y 68 colonias fueron beneficiadas con estos trabajos. El área de Nomenclatura entregó mil 571 placas para calles en beneficio de 26 colonias (ver anexo) y 9 mil 580 dígitos para números oficiales.

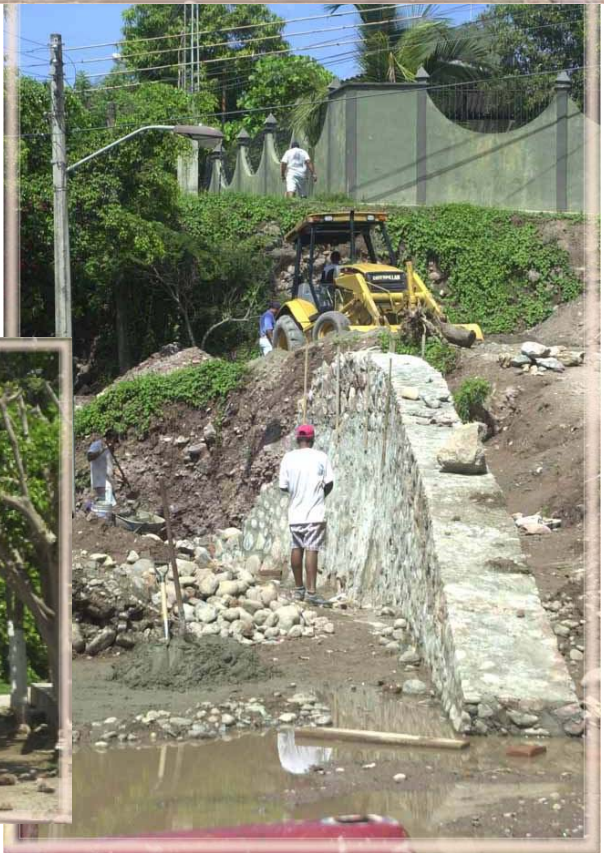

Obras Públicas



Durante el 2002 esta Dirección ejerció recursos por 90 millones 48 mil pesos. Entre las obras más desta-



cadadas está la construcción de los puentes vehiculares Pitillal II y el de Paso Ancho, sobre el río Cuale; En ampliación de la red de agua potable se invirtió un millón 972 mil 400 pesos, para llevar este vital líquido a domicilios de las colonias San Miguel, el Cerro y Villas del Real, entre otras; de igual manera,

se aplicó una suma de 8 millones 705 mil 158 pesos para realizar ampliaciones de la red de alcantarillado sanitario en calles de colonias como La Esperanza (Ixtapa), Loma del Mar, Jardines y Loma Bonita (El Pitillal); en lo que se refiere a electrificación esta dependencia realizó trabajos con un costo de 2 millones 55 mil pesos, entre los que destacan la atención a colonias como Linda Vista Océano, Vista Do-





rada y poblados rurales como las Guasimas, el Charro, el Zancudo y Rancho Viejo Veladero, siendo en

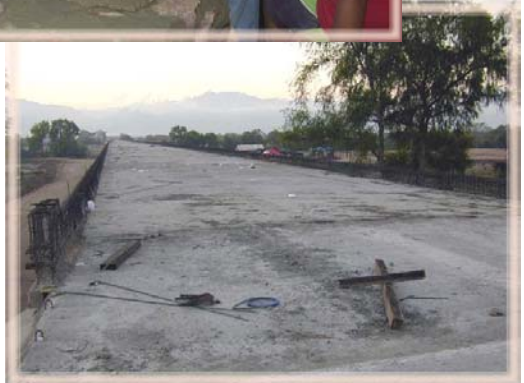

este último, donde se instalaron 16 plantas eléctricas solares; construcción del puente vehicular, en la calle 8 de Mayo de El Coapinole; pavimentación en concreto hidráulico de laterales de la avenida Medina Ascencio, entre Palma Real y avenida Las Palmas, colonia Guadalupe Victoria; pavimentación en concreto asfáltico de la avenida México, en Mojoneras, y ampliación de la avenida Guadalajara, camino al campo de golf; 4 mil metros de banquetas en el Centro Histórico; construcción de andadores, baños y alumbrado de Unidad Deportiva Municipal; losa de concreto en la lateral de la avenida Medina Ascencio, entre Prisciliano Sánchez y Politécnico y la plaza pública en la colonia San Esteban. También, esta en proceso la construcción de la unidad administrativa del DIF en la colonia La Aurora (Ver anexo).



Ecología

A lo largo del presente año se mantuvo el énfasis en la Educación Ambiental como una manera de influir en las nuevas generaciones para que respeten y cuiden el ambiente, de tal manera se impartieron diferentes cursos en 10 escuelas primarias que, en conjunto, significaron 948 alumnos, 62 maestros y 18 padres de familia; en el mismo sentido, se organizó la Semana Cultural del Medio Ambiente que incluyó a diferentes organismos ciudadanos, se ofrecieron 11 interesantes conferencias y recibimos la visita de 2 mil personas.

Asimismo, se colocó la primera piedra de lo que será el Centro de Acopio Animal que beneficiará al total de la población y será concluido en el mes de Junio del 2003. Personal de Ecología participó en 67 campañas de descacharrización y en 34 colonias en donde se llevó el programa "Unidos por un Vallarta Limpio" (Sábado en tu Colonia) que beneficiaron a más de 100 mil personas. Fue cerrado ya el basurero y



el nuevo relleno sanitario quedará listo para recibir material en abril del año próximo, ambas acciones implican una inversión de 2 millones 200 mil pesos. Cuatro predios convertidos en tiraderos de basura fueron saneados y de 19 zahurdas inspeccionadas, 7 ya fueron reubicadas para evitar problemas de salud a los vecinos. A través



del convencimiento se ha instado a dueños de talleres mecánicos a regular su funcionamiento, de 156 visitados 64 ya adoptaron las normas propuestas. Igual sucedió con 5 clínicas y hospitales que en su totalidad aceptaron la nueva regulación para el manejo de desechos tóxicos. Treinta lugares son utilizados como terminal de camiones urbanos, once de ellos ya acondi-

cionan los sitios que utilizan. Se empezó una campaña para regular la actividad de los transportistas de escombros, de 110 que fueron informados 13 adoptaron ya las medidas sugeridas.

Se participó en 30 acciones de saneamiento de ríos, playas y colonias y fueron plantados 507 árboles, trabajos que son benéficos para 5 mil 500 personas.

Servicios Públicos

ALUMBRADO PÚBLICO

No hay duda que tener un municipio bien iluminado incide en mayor comodidad y seguridad para la población. Eso se ha tomado muy en cuenta y se han atendido las demandas de la ciudadanía, hasta el 20 de Octubre se habían rehabilitado 3 mil 838 luminarias y 239 circuitos de alumbrado público. Se instalaron también, 751 nuevas luminarias. El camino de acceso a El Nogalito fue iluminado; se instaló alumbrado a 7 canchas deportivas y en 7 áreas verdes y en 15 colonias. (Ver Anexo).

PARQUES Y JARDINES

Sin duda, el mantener a Puerto Vallarta como una ciudad con espacios públicos limpios y cómodos es parte de la labor en pro del bienestar social. En tal caso, se hacen grandes esfuerzos por mejorar esos espacios y como resultado de ello se han instalado 10 mil metros cuadrados de pasto en áreas como el fracciona-



miento Tamarindos, de Ixtapa; en el estadio municipal "Agustín Flores Contreras"; camellón Rastro-Mojoneras; plaza de la colonia Coapinole; Guardería La Aurora; plaza de la colonia Guadalupe Victoria y en la avenida Francisco Medina Ascencio. Se realizaron también, 17 mil 850 ser-





vicios de poda de árboles y limpieza de palmeras; se realizaron 10 mil 320 viajes de camión para levantar poda y la trituradora procesó 688 metros cúbicos de astillas.

De igual manera, se realizaron 860 viajes de pipa en apoyo a diferentes departamentos e instituciones. Fueron plantados 500 arbolitos en el cauce del río Pitillal, mil en áreas de donación y 4 mil se regalaron a particulares.

ASEO PÚBLICO

Hasta el mes de Noviembre, con ayuda de la ciudadanía responsable, se han recolectado mil 150 toneladas de cacharros consecuencia de 67 campañas en colonias y una de carácter masivo para evitar brotes de dengue. Se atendieron con oportunidad 201 reportes de la ciudadanía recibidos en Contacto

Radio, Miércoles Ciudadano y el Teléfono de Atención y Servicios (TAS). Fueron canalizados mil 200 kilogramos de bolsas para diferentes operativos de limpieza, fueron cambiados los botes ecológicos para basura en el malecón, se pintaron bancas y 100 mil metros de machuelos y palmeras de la avenida Medina Ascencio.

En cuanto al “Servicio Express”, se atendieron 551 reportes para recoger cacharros y 212 para levantar animales muertos. Se han recolectado 120 mil toneladas de basura. También se rotularon 77 letreros, fueron instalados 99 tambos para basura y donados 80 más a delegaciones y agencias municipales. A petición de vecinos de la zona centro, se readecuó el horario de la recolección de basura..



capital económico

52
informe
de gobierno

LIC. PEDRO
RUIZ HIGUERA



Turismo



“Puerto Vallarta, la ciudad más amigable del mundo”, distinción que gracias a la actitud cultivada a través de los años por los habitantes de ésta ciudad, se reflejó en una encuesta efectuada por la prestigiosa revista Conde Nast y posteriormente reconfirmada por el Centro de Estudios Superiores en Turismo de la Secretaría de Turismo, quienes realizaron un cuestionario a 62,452 turistas internacionales en 10 destinos turísticos mexicanos y Puerto Vallarta alcanzó las mejores calificaciones. Para propiciar, conservar y premiar la hospitalidad de los habitantes de Puerto Vallarta, se está desarrollando un programa integral teniendo como base ese atributo... “la ciudad más amigable del mundo”.

malmente el Consejo Consultivo de Turismo Municipal, como un órgano colegiado, interinstitucional y plural de consulta, asesoría, concertación y apoyo técnico de la Dirección de Turismo Municipal, el cual ha hecho recomendaciones y propuestas, que se atienden, en problemas diversos como: contaminación visual, transporte urbano, basura, transporte, promoción y publicidad, señalización urbana y turística.

Como anfitriones, hemos dado facilidades, apoyos y coordinación al segmento de congresos y convenciones que se han desarrollado a través del año, por mencionar algunos: El Congreso de las Américas del Club de las Bahías más bellas del mundo, Convención Internacional de Ciudades Hermanas México-USA, XXIV Congreso Nacional y LXXII Asamblea Nacional de Colegios de Arquitectos, Reunión de los Ministros de Eco-

El 12 de marzo se integró for-



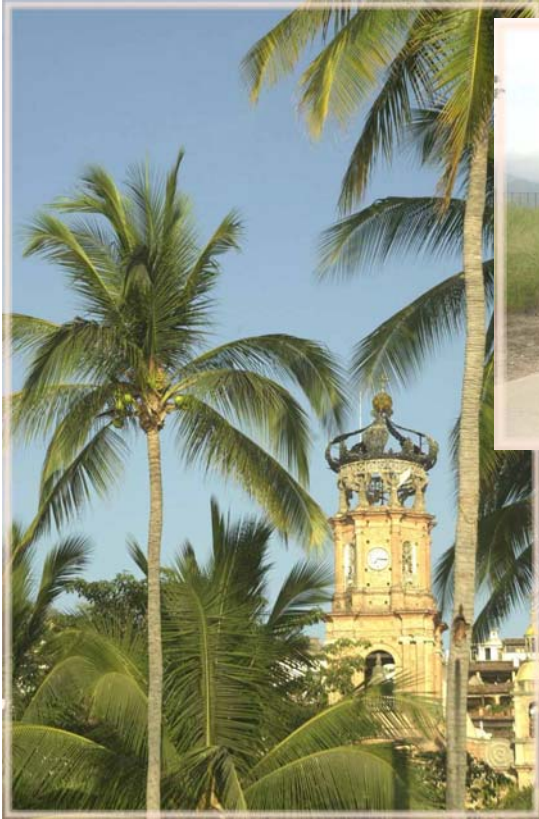

nomía de la APEC, Convención Internacional Bacardi, Congreso Nacional de Cabildo y DIF de la Asociación de Municipios de México, A.C. (AMMAC) y el 2º Congreso Contra la Explotación Sexual Comer-

cial Infantil en el que participaron Instituciones y asociaciones de Centro América, Belice, México, Panama y República Dominicana.

Sede del Primer Encuentro México-Unión Europea, foro donde se exploraron todas las posibilidades que presenta el acuerdo de asociación, cooperación y concertación política firmado entre la República Mexicana y la Unión Europea.

nato Mundial de Golf EMC 2002 proyectado a 140 países con una audiencia de 200 millones de personas.

Se fortalecieron las acciones para concretar el hermanamiento con la ciudad de Highland Parks, Ill. Así mismo nuestra presencia en Santa Barbara, California, éste año fue más importante y numerosa, llevando al Grupo Folklorico Municipal "Xiutla", que realizó presentaciones en eventos públicos y en televisión como una forma de promoción de nuestra ciudad. Otros logros de esos hermanamientos son la capacitación policiaca otorgada a nuestros elementos por el Sheriff del Condado de Santa Barbara y el intercambio educativo con la ciu-



También nuestra ciudad ha sido escenario de eventos como: Triatlón Internacional, el Primer Tianguis de Golf México, el Campeo-





dad de Highland Park, Ill.

De reciente creación, 30 de agosto, 2002, la Comisión Municipal de Filmaciones, apoya y facilita los trabajos de filmación de corto y largo metraje, documentales, programas de televisión y proyectos publicitarios, por su importancia en la generación de empleos y derrama económica para nuestro municipio, además de promover nuestros atractivos turísticos a través de la proyección masiva de la imagen de Puerto Vallarta, ejemplo que de ello es la filmación de la película "Puerto Vallarta Squeeze" la cual generó una inversión en la localidad de 7 millones de dólares.

Se han atendido a la fecha 19 solicitudes de producción, se han realizado siete y dos películas están en proceso de filmación. Tuvimos presencia en el Location Trade Show

celebrado en Santa Mónica, Ca. Y en el Expo-Locaciones México 2002.

Invitado por el C. Gobernador del Estado, Lic. Francisco J. Ramírez Acuña, el presidente municipal, Pedro Ruiz Higuera, participó en la gira a Europa efectuada durante los primeros días del mes de octubre visitando: España, Italia, Reino Unido, Bélgica y Francia; identificando oportunidades de negocios turísticos, necesidades de información de los tour operadores, compromisos de viajes de familiarización, reuniones con mayoristas de origen francés en nuestra ciudad, convenios de participación conjunta e intercambio de

experiencias, apoyos del Consejo de Promoción Turística de México y de la Secretaría de Turismo del Estado de Jalisco. Todo buscando la consolidación de Puerto Vallarta como nueva puerta de entrada a México.

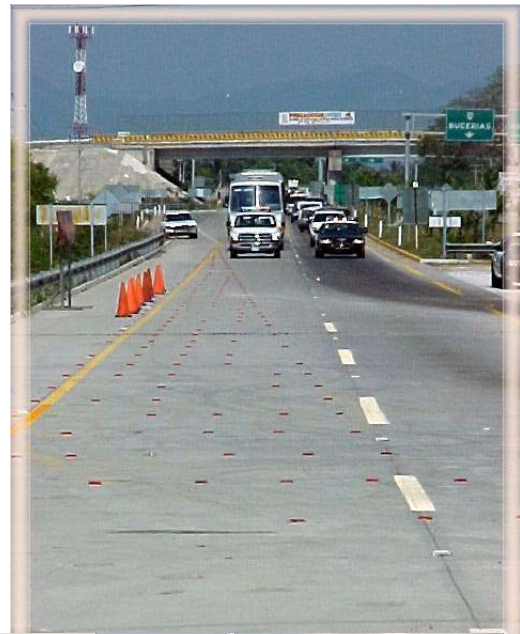

Fomento Económico

Es nuestra responsabilidad promover el desarrollo económico desde el nivel municipal. Impulsar la generación de recursos, crear empleos, apoyar la pequeña y mediana empresa, generación de nuevas oportunidades.

Al inicio de esta administración municipal nos propusimos eficientar los apoyos crediticios a los Micro y Pequeños empresarios en nuestro Municipio, ya que en períodos anteriores sólo se ejercían de 3 a 5 créditos anualmente.

A 15 meses de haberse firmado el convenio descentralizado de acciones con el Fondo Jalisco de Fomento Empresarial (FOJAL), se han otorgado 100 créditos, meta que fijamos para el trienio; con un monto de 6 millones 534 mil 326 pesos, obteniendo así el primer lugar a nivel estatal y superando con éste esquema a los Ayuntamientos de La Zona Metropolitana de Guadalajara.

En el Sector de la Construcción participaron 3 desarrollos habitacionales con la edificación de 480 viviendas, con una inversión de 130 millones de pesos, lo que generó 400 empleos temporales. Actualmente se inició la construcción de 700 viviendas adicionales.

Respecto a las inversiones más sobresalientes en el sector comercial y de servicios reportaron 70 millones de pesos, con la creación de 200 nuevos empleos directos.



Fomento Agropecuario



de Quelitán, El Jorullo, Tebelchia con un total de 806 Hectáreas para siembra de maíz principal-



Se gestionó y consiguió apoyo para un tractor agrícola para el Ranchito y tres para Las Palmas, así como una sembradora de precisión en este mismo poblado, con un costo total de 1 millón 223 mil pesos, de los cuales SAGARPA aportó 220 mil pesos.

Dentro del programa "Crédito a la Palabra" se otorgaron 303 mil 600 pesos de recursos del ramo 20 (estatal y federal) y 139 mil 700 pesos del ramo 33 (recursos municipales) dando un total de 443 mil 300 pesos beneficiando a 268 agricultores de los ejidos de Sta. Cruz

mente.

A través del Ayuntamiento se consiguió apoyo para la rehabilitación de cinco pozos profundos en el municipio con un costo total de 5 millones 750 mil pesos con apoyo de gobierno estatal (12%) y federal (50%)



a través de la CNA, SAGARPA, los agricultores aportaron (33 %) y Ayuntamiento (5%) beneficiando con ello a 400 Has. De riego en los Ejidos de Ixtapa, Las Palmas y El Colexio, acción que permitirá a cerca de 100 agricultores tener riego por aspersión incrementando sus cosechas en un 60 %, además de permitirles la siembra en dos ciclos aumentando con ello la superficie de siembra.

Padrón y Licencias

Se ha mantenido firme la mística de brindar una mejor atención a la ciudadanía, en el 2002 se recibieron y atendieron a 10 mil 990 personas que acudieron por diferentes asuntos a nuestras oficinas. Las labores de inspección y vigilancia se mantuvieron con apego a nuestro manual de operaciones. Los reportes del ciudadano se atendieron, en la mayor parte de los casos, en menos de 24 horas. También nuestro personal intervino en diversos operativos en coordinación con instituciones como el Ejército Mexicano, Procuraduría General de la República, Salubridad, Procuraduría de la Defensa del Menor, Profeco, Ecología, Protección Civil, agencias delegacionales y jun-



tas vecinales. Se logró la aprobación del Reglamento de Comercio, con lo que se adecuó la normatividad a las exigencias actuales. Se logró que los vendedores que se encontraban alrededor de la unidad deportiva "Agustín Flores" se integraran al comercio formal, así como la organización de los comerciantes de pescados y mariscos de la colonia Emiliano Zapata para que se instalen en locales aptos para la venta de productos del mar, proyecto que se encuentra en proceso de construcción, anexo al mercado 5 de diciembre. Fue reordenado el tianguis de la colonia Valentín Gómez Farías en respuesta a inconformidades de los vecinos. Este año, se redujo el padrón del comercio ambulante de 1176 inscritos a 921. Muy importante es la campaña dirigida a fomentar la cultura del reporte ciudadano a través de la radio, teléfono, Miércoles Ciu-

dadano o por escrito. De la misma forma, difundiendo información sobre derechos y obligaciones de la ciudadanía se han disminuido sensiblemente las quejas presentadas por prepotencia o abuso de autoridad en los procesos de inspección y vigilancia. A través del programa "Negocio Agil", se otorgaron 520 licencias en menos de 24 horas destrabando el laberinto burocrático; del mismo modo, un total de 4 mil 104 escritos de diferentes ciudadanos, tuvieron respuesta por escrito en menos de 24 horas.

La Oficialía participó muy activamente en el programa Cero Tolerancia al Abuso Sexual Infantil, por ello realiza una estrecha vigilancia en negocios donde está restringida la entrada a menores de edad y se logró generar la cultura de protección a la infancia en los giros de regulación especial cambiando a la fecha voluntariamente giros de restaurante bar y bar botanero.



Tesorería



La Tesorería Municipal ha mantenido la disciplina en el manejo de las finanzas públicas, como resultado de ello podemos asegurar que hay capacidad de manejo y confianza de nuestros proveedores. Es alentador que en los resultados de la investigación del Instituto Tecnológico de Estudios Superiores de Monterrey a los 100 municipios más poblados de la República, Puerto Vallarta ocupa el octavo lugar en Desempeño Económico, Fiscal y de Servicios y, en el mejor desempeño de finanzas públicas, el municipio

aparece en el segundo lugar. Por supuesto que, a nivel Jalisco, nos ubicamos en primer lugar en ambos rubros.

Para el presente ejercicio fiscal se autorizó un presupuesto de 404 millones 521 mil pesos, habiéndose registrado ampliación a la cantidad de 438 millones 352 mil pesos, de ello, hasta el mes de Noviembre se llevaban ejercidos 340 millones 240 mil pesos en los siguientes rubros: Percepciones Personales, 134 millones 828 mil pesos; Compra de suministros, 22 millones 186 mil pesos; Compra de Bienes Muebles, 7 millones 830 mil pesos; Servicios y Gastos

A través del decreto número 19508 el Congreso del Estado autorizó a los municipios a realizar hasta un 75% de descuento en recargos de impues-



Tabla 49. Índice global de desempeño

Pos.	Estado	Municipio	Índice global	Pos.	Estado	Municipio	Índice global
1	Chiuh.	Indiarte	0.8206	1	Jalisco	Puerto Vallarta	0.8156
2	Chiuh.	Chihuahua	0.8218	2	Jalisco	Guadalupe	0.8156
3	N.L.	Mantamán	0.8032	3	Jalisco	San Felipe	0.8156
4	B.C.	Mexicali	0.8052	4	Jalisco	San Juan de los Rios	0.8156
5	N.L.	Sanandaj	0.8187	5	Jalisco	San Juan de los Rios	0.8156
6	Méx.	Tehuacan de Itat	0.8178	6	Jalisco	San Juan de los Rios	0.8156
7	San.	Nogales	0.8187	7	Jalisco	San Juan de los Rios	0.8156
8	Jal.	Puerto Vallarta	0.8156	8	Jalisco	San Juan de los Rios	0.8156
9	Jal.	Zapotlán	0.8259	9	Jalisco	San Juan de los Rios	0.8156
10	Jal.	Zapotlán	0.8259	10	Jalisco	San Juan de los Rios	0.8156
11	Tamp.	Rayón	0.8151	11	Jalisco	San Juan de los Rios	0.8156
12	Q.R.	San Juan de los Rios	0.8156	12	Jalisco	San Juan de los Rios	0.8156
13	Q.R.	San Juan de los Rios	0.8156	13	Jalisco	San Juan de los Rios	0.8156
14	Q.R.	San Juan de los Rios	0.8156	14	Jalisco	San Juan de los Rios	0.8156
15	Q.R.	San Juan de los Rios	0.8156	15	Jalisco	San Juan de los Rios	0.8156
16	Q.R.	San Juan de los Rios	0.8156	16	Jalisco	San Juan de los Rios	0.8156
17	B.C.	San Juan de los Rios	0.8156	17	Jalisco	San Juan de los Rios	0.8156

Tabla 46. Índice de desempeño de finanzas públicas

Pos.	Estado	Municipio	Índice de finanzas públicas	Pos.	Estado	Municipio	Índice de finanzas públicas
1	Jalisco	Puerto Vallarta	0.8156	1	Jalisco	Puerto Vallarta	0.8156
2	Jalisco	Guadalupe	0.8156	2	Jalisco	Guadalupe	0.8156
3	Jalisco	San Felipe	0.8156	3	Jalisco	San Felipe	0.8156
4	Jalisco	San Juan de los Rios	0.8156	4	Jalisco	San Juan de los Rios	0.8156
5	Jalisco	San Juan de los Rios	0.8156	5	Jalisco	San Juan de los Rios	0.8156
6	Jalisco	San Juan de los Rios	0.8156	6	Jalisco	San Juan de los Rios	0.8156
7	Jalisco	San Juan de los Rios	0.8156	7	Jalisco	San Juan de los Rios	0.8156
8	Jalisco	San Juan de los Rios	0.8156	8	Jalisco	San Juan de los Rios	0.8156
9	Jalisco	San Juan de los Rios	0.8156	9	Jalisco	San Juan de los Rios	0.8156
10	Jalisco	San Juan de los Rios	0.8156	10	Jalisco	San Juan de los Rios	0.8156
11	Jalisco	San Juan de los Rios	0.8156	11	Jalisco	San Juan de los Rios	0.8156
12	Jalisco	San Juan de los Rios	0.8156	12	Jalisco	San Juan de los Rios	0.8156
13	Jalisco	San Juan de los Rios	0.8156	13	Jalisco	San Juan de los Rios	0.8156
14	Jalisco	San Juan de los Rios	0.8156	14	Jalisco	San Juan de los Rios	0.8156
15	Jalisco	San Juan de los Rios	0.8156	15	Jalisco	San Juan de los Rios	0.8156
16	Jalisco	San Juan de los Rios	0.8156	16	Jalisco	San Juan de los Rios	0.8156
17	Jalisco	San Juan de los Rios	0.8156	17	Jalisco	San Juan de los Rios	0.8156
18	Jalisco	San Juan de los Rios	0.8156	18	Jalisco	San Juan de los Rios	0.8156
19	Jalisco	San Juan de los Rios	0.8156	19	Jalisco	San Juan de los Rios	0.8156
20	Jalisco	San Juan de los Rios	0.8156	20	Jalisco	San Juan de los Rios	0.8156
21	Jalisco	San Juan de los Rios	0.8156	21	Jalisco	San Juan de los Rios	0.8156
22	Jalisco	San Juan de los Rios	0.8156	22	Jalisco	San Juan de los Rios	0.8156
23	Jalisco	San Juan de los Rios	0.8156	23	Jalisco	San Juan de los Rios	0.8156
24	Jalisco	San Juan de los Rios	0.8156	24	Jalisco	San Juan de los Rios	0.8156
25	Jalisco	San Juan de los Rios	0.8156	25	Jalisco	San Juan de los Rios	0.8156
26	Jalisco	San Juan de los Rios	0.8156	26	Jalisco	San Juan de los Rios	0.8156
27	Jalisco	San Juan de los Rios	0.8156	27	Jalisco	San Juan de los Rios	0.8156
28	Jalisco	San Juan de los Rios	0.8156	28	Jalisco	San Juan de los Rios	0.8156
29	Jalisco	San Juan de los Rios	0.8156	29	Jalisco	San Juan de los Rios	0.8156
30	Jalisco	San Juan de los Rios	0.8156	30	Jalisco	San Juan de los Rios	0.8156
31	Jalisco	San Juan de los Rios	0.8156	31	Jalisco	San Juan de los Rios	0.8156
32	Jalisco	San Juan de los Rios	0.8156	32	Jalisco	San Juan de los Rios	0.8156
33	Jalisco	San Juan de los Rios	0.8156	33	Jalisco	San Juan de los Rios	0.8156
34	Jalisco	San Juan de los Rios	0.8156	34	Jalisco	San Juan de los Rios	0.8156
35	Jalisco	San Juan de los Rios	0.8156	35	Jalisco	San Juan de los Rios	0.8156
36	Jalisco	San Juan de los Rios	0.8156	36	Jalisco	San Juan de los Rios	0.8156
37	Jalisco	San Juan de los Rios	0.8156	37	Jalisco	San Juan de los Rios	0.8156
38	Jalisco	San Juan de los Rios	0.8156	38	Jalisco	San Juan de los Rios	0.8156
39	Jalisco	San Juan de los Rios	0.8156	39	Jalisco	San Juan de los Rios	0.8156
40	Jalisco	San Juan de los Rios	0.8156	40	Jalisco	San Juan de los Rios	0.8156
41	Jalisco	San Juan de los Rios	0.8156	41	Jalisco	San Juan de los Rios	0.8156
42	Jalisco	San Juan de los Rios	0.8156	42	Jalisco	San Juan de los Rios	0.8156
43	Jalisco	San Juan de los Rios	0.8156	43	Jalisco	San Juan de los Rios	0.8156
44	Jalisco	San Juan de los Rios	0.8156	44	Jalisco	San Juan de los Rios	0.8156
45	Jalisco	San Juan de los Rios	0.8156	45	Jalisco	San Juan de los Rios	0.8156
46	Jalisco	San Juan de los Rios	0.8156	46	Jalisco	San Juan de los Rios	0.8156
47	Jalisco	San Juan de los Rios	0.8156	47	Jalisco	San Juan de los Rios	0.8156
48	Jalisco	San Juan de los Rios	0.8156	48	Jalisco	San Juan de los Rios	0.8156
49	Jalisco	San Juan de los Rios	0.8156	49	Jalisco	San Juan de los Rios	0.8156
50	Jalisco	San Juan de los Rios	0.8156	50	Jalisco	San Juan de los Rios	0.8156
51	Jalisco	San Juan de los Rios	0.8156	51	Jalisco	San Juan de los Rios	0.8156
52	Jalisco	San Juan de los Rios	0.8156	52	Jalisco	San Juan de los Rios	0.8156
53	Jalisco	San Juan de los Rios	0.8156	53	Jalisco	San Juan de los Rios	0.8156
54	Jalisco	San Juan de los Rios	0.8156	54	Jalisco	San Juan de los Rios	0.8156
55	Jalisco	San Juan de los Rios	0.8156	55	Jalisco	San Juan de los Rios	0.8156
56	Jalisco	San Juan de los Rios	0.8156	56	Jalisco	San Juan de los Rios	0.8156
57	Jalisco	San Juan de los Rios	0.8156	57	Jalisco	San Juan de los Rios	0.8156
58	Jalisco	San Juan de los Rios	0.8156	58	Jalisco	San Juan de los Rios	0.8156
59	Jalisco	San Juan de los Rios	0.8156	59	Jalisco	San Juan de los Rios	0.8156
60	Jalisco	San Juan de los Rios	0.8156	60	Jalisco	San Juan de los Rios	0.8156
61	Jalisco	San Juan de los Rios	0.8156	61	Jalisco	San Juan de los Rios	0.8156
62	Jalisco	San Juan de los Rios	0.8156	62	Jalisco	San Juan de los Rios	0.8156
63	Jalisco	San Juan de los Rios	0.8156	63	Jalisco	San Juan de los Rios	0.8156
64	Jalisco	San Juan de los Rios	0.8156	64	Jalisco	San Juan de los Rios	0.8156
65	Jalisco	San Juan de los Rios	0.8156	65	Jalisco	San Juan de los Rios	0.8156
66	Jalisco	San Juan de los Rios	0.8156	66	Jalisco	San Juan de los Rios	0.8156
67	Jalisco	San Juan de los Rios	0.8156	67	Jalisco	San Juan de los Rios	0.8156
68	Jalisco	San Juan de los Rios	0.8156	68	Jalisco	San Juan de los Rios	0.8156
69	Jalisco	San Juan de los Rios	0.8156	69	Jalisco	San Juan de los Rios	0.8156
70	Jalisco	San Juan de los Rios	0.8156	70	Jalisco	San Juan de los Rios	0.8156
71	Jalisco	San Juan de los Rios	0.8156	71	Jalisco	San Juan de los Rios	0.8156
72	Jalisco	San Juan de los Rios	0.8156	72	Jalisco	San Juan de los Rios	0.8156
73	Jalisco	San Juan de los Rios	0.8156	73	Jalisco	San Juan de los Rios	0.8156
74	Jalisco	San Juan de los Rios	0.8156	74	Jalisco	San Juan de los Rios	0.8156
75	Jalisco	San Juan de los Rios	0.8156	75	Jalisco	San Juan de los Rios	0.8156
76	Jalisco	San Juan de los Rios	0.8156	76	Jalisco	San Juan de los Rios	0.8156
77	Jalisco	San Juan de los Rios	0.8156	77	Jalisco	San Juan de los Rios	0.8156
78	Jalisco	San Juan de los Rios	0.8156	78	Jalisco	San Juan de los Rios	0.8156
79	Jalisco	San Juan de los Rios	0.8156	79	Jalisco	San Juan de los Rios	0.8156
80	Jalisco	San Juan de los Rios	0.8156	80	Jalisco	San Juan de los Rios	0.8156
81	Jalisco	San Juan de los Rios	0.8156	81	Jalisco	San Juan de los Rios	0.8156
82	Jalisco	San Juan de los Rios	0.8156	82	Jalisco	San Juan de los Rios	0.8156
83	Jalisco	San Juan de los Rios	0.8156	83	Jalisco	San Juan de los Rios	0.8156
84	Jalisco	San Juan de los Rios	0.8156	84	Jalisco	San Juan de los Rios	0.8156
85	Jalisco	San Juan de los Rios	0.8156	85	Jalisco	San Juan de los Rios	0.8156
86	Jalisco	San Juan de los Rios	0.8156	86	Jalisco	San Juan de los Rios	0.8156
87	Jalisco	San Juan de los Rios	0.8156	87	Jalisco	San Juan de los Rios	0.8156
88	Jalisco	San Juan de los Rios	0.8156	88	Jalisco	San Juan de los Rios	0.8156
89	Jalisco	San Juan de los Rios	0.8156	89	Jalisco	San Juan de los Rios	0.8156
90	Jalisco	San Juan de los Rios	0.8156	90	Jalisco	San Juan de los Rios	0.8156
91	Jalisco	San Juan de los Rios	0.8156	91	Jalisco	San Juan de los Rios	0.8156
92	Jalisco	San Juan de los Rios	0.8156	92	Jalisco	San Juan de los Rios	0.8156
93	Jalisco	San Juan de los Rios	0.8156	93	Jalisco	San Juan de los Rios	0.8156
94	Jalisco	San Juan de los Rios	0.8156	94	Jalisco	San Juan de los Rios	0.8156
95	Jalisco	San Juan de los Rios	0.8156	95	Jalisco	San Juan de los Rios	0.8156
96	Jalisco	San Juan de los Rios	0.8156	96	Jalisco	San Juan de los Rios	0.8156
97	Jalisco	San Juan de los Rios	0.8156	97	Jalisco	San Juan de los Rios	0.8156
98	Jalisco	San Juan de los Rios	0.8156	98	Jalisco	San Juan de los Rios	0.8156
99	Jalisco	San Juan de los Rios	0.8156	99	Jalisco	San Juan de los Rios	0.8156
100	Jalisco	San Juan de los Rios	0.8156	100	Jalisco	San Juan de los Rios	0.8156

Desempeño del Gobierno en los Municipios Mexicanos

to predial y agua potable y alcantarillado a los contribuyentes que efectúen pagos hasta el 31 de Diciembre del 2002, esto en pagos por anualidad completa sus adeudos de años anteriores y hasta el 2001.

Se notificaron en sus domicilios a 15 mil contribuyentes cumplidos el importe a pagar por concepto de su impuesto predial por el presente año, mismo que pudieron realizar su pago por primera vez en una institución bancaria.

Fideicomiso Puerto Vallarta

Se ha llevado a cabo la segunda convocatoria de acuerdo al proyecto de Liquidación del “Fideicomiso Puerto Vallarta”, invitación a regularizar su situación jurídica. En el mes de Noviembre del año en curso, se inició la tercer convocatoria y a partir del mes de enero del próximo año, se llevará a cabo el proceso jurídico y contable de la Liquidación del Fideicomiso que concluirá el 30 de Junio de ese año.

Hasta esta fecha se han enviado 375 órdenes de escrituras, se firmaron en este año 195 escrituras públicas y realizado 75 cesiones de derechos.

Se continúa con la medición para confirmar o rectificar medidas de los lotes por parte del Departamento Técnico de Topografía antes de enviar las ordenes de escrituración a la notaría correspondiente.

Se continúa con la transparencia en el manejo de los recursos, publicándose cada bimestre en la Gaceta Municipal, los estados financieros. Respecto a los ingresos de modificaciones de superficie (excedencias) y ventas, ha ingresado al Fideicomiso Puerto Vallarta la cantidad de \$1'160,786 un millón 160 mil 786 pesos. Por concepto de renta mensual de los locales del río Cuale, hasta la fecha se han captado 2 millones 320 mil 115 pesos.

Se entregó al municipio la cantidad de 700 mil pesos, para la creación del espacio cultural en la parte

oriente de la isla con lo que se contribuye con la cultura en el municipio. En el mes de Octubre, el Fideicomiso Puerto Vallarta, hizo entrega de la cantidad de 30 millones de pesos al municipio para invertir en importantes obras de infraestructura.

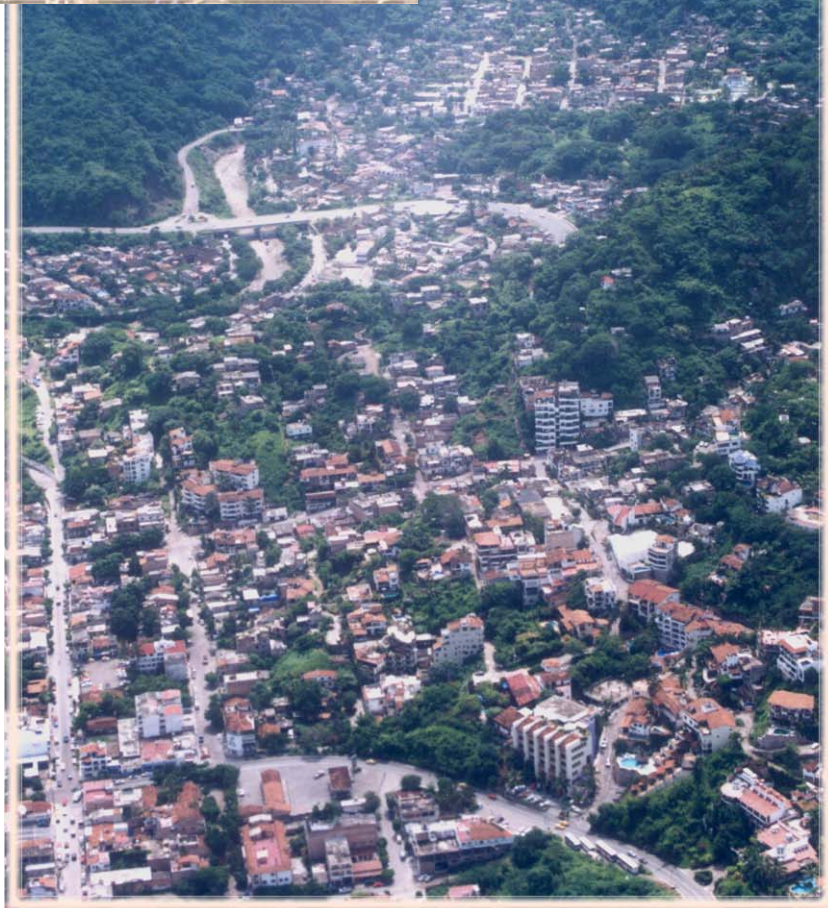

Rastro, Mercados y Cementerios

RASTRO MUNICIPAL

Un gran respaldo se ha dado al Rastro Municipal a través de la renovación del techo de varias áreas y la adquisición de maquinaria y equipo de acero inoxidable para sacrificio donde se invirtieron 775 mil pesos. De gran importancia resultó el Congreso Nacional de Rastros, celebrado en Octubre, que reunió agente de toda la República. Hasta el mes de Noviembre se sacrificaron 13 mil 496 reses, 21 mil 615



impermeabilización y se instaló una canaleja de 22 metros lineales en el

CEMENTERIOS

mercado de la colonia Emiliano Zapata. Se cambió tubería del drenaje en el "5 de Diciembre". Se pintaron los diferentes mercados y en el Ixtapa, se colocaron letreros de localización.

Se realizó limpieza general y adecuaciones en las vías de acceso en los cinco cementerios en las fechas de mayor concentración de personas, como son los primeros días de noviembre, semana santa y fin de año. Se instalaron letrinas móviles y, hasta finales de Noviembre se tenía enlistada la construcción de 385 fosas en la siguiente forma: 63 registros en el "5 de Diciembre", 54 en Ramblases, 207 en El Progreso, 45 en Ixtapa y 16 en Las Palmas.



cerdos y 844 mil 200 aves.

MERCADOS

Es muy importante la conservación de los mercados públicos, para ello, debe darse una estrecha colaboración con quienes ahí desarrollan sus labores comerciales. Durante el año, se rehabilitaron 70 metros de tuberías, 70 metros de techo, se cambiaron mil 200 tejas y fueron reparadas las escaleras en el mercado del Cuale. Hubo



servicios de apoyo



informe
de gobierno

**LIC. PEDRO
RUIZ HIGUERA**

Oficialía Mayor Administrativa

Uno de los nuevos vínculos con la ciudadanía que se puso en práctica durante la presente administración municipal, es el Teléfono de Atención y Servicio (TAS). En once meses de este año se atendió un total de 1,130 reportes de los cuáles 1,046 fueron atendidos oportunamente, el resto se trató de asuntos que pertenecían a otras instancias ajenas al órgano municipal. Así el número 22 32424 continúa como una opción que tiene el ciudadano vallartense para solicitar un servicio o poner una queja con sólo utilizar su teléfono, esto, las 24 horas del día pues opera en un programa de computadora.

A través de la ventanilla de atención de Oficialía de Partes se han integrado y dado seguimiento a 44 reclamaciones realizadas por los ciudadanos en contra de instituciones financieras, enviando los expedientes a CONDUCEF.

RECURSOS HUMANOS Y CAPACITACIÓN

Es la capacitación, una de las prioridades para el H. Ayuntamiento en su afán de lograr cambios de actitud en su planta laboral para beneficio de los ciudadanos. En esta línea, en el 2002 se impartieron 49 cursos que involucraron a 1,675 trabajadores y 17 mil horas-hombre de capacitación. Dentro del programa de Educación para Adultos, dos trabajadores obtuvieron su certificado de primaria y uno más de secunda-

ria. Así mismo 9 empleados fueron favorecidos con una beca para estudios de Maestría y Licenciatura y se inició el programa de preparatoria abierta con apoyo de la URSE.

En cuanto al programa de Incentivo a los Trabajadores, fueron premiados 61 empleados que recibieron en total 100 mil pesos por su buen desempeño. El seguro de vida a los trabajadores se incrementó a 24 meses, incluyendo incapacidad total permanente, significó esto una erogación anual por 934 mil 176 pesos.

INFORMÁTICA

Luego de las acciones adoptadas en el 2001 para mejorar el uso del equipo de cómputo, este año se



continuó con los trabajos de mantenimiento preventivo y correctivo, limpieza a impresoras, configuración de equipos, ins-

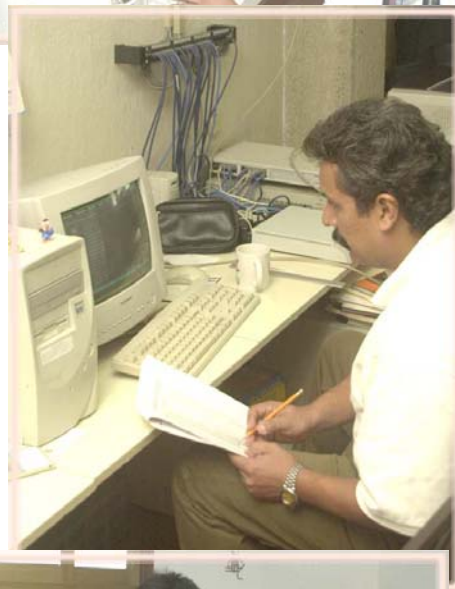



(Egresos-Contabilidad).

SERVICIOS MÉDICOS

Una sensible mejoría se nota en esta importante actividad que tiene que ver con la salud de los trabajadores del Ayuntamiento y

sus familiares. Durante el 2002 se dieron 41 mil 561 consultas que significaron una erogación de 8 millones 465 mil pesos.

En la actualidad se da atención 12 horas diarias, los 365 días del año y se encuentran en proceso el censo de derechohabientes, que a la fecha tiene un avance del 30%.



talación de Windows, Office y programas adicionales; módems, detección y limpieza de virus, que significaron mil 817 servicios, además, se adquirieron 58 nuevas computadoras, en esto se emplearon recursos por 964 mil pesos.

Se instrumentaron 7 programas de cómputo: Sistema de trámites de Pasaporte, Sistema para multas de Tránsito (Seguridad Pública Ingresos), Sistema para Control de Rastro, Sistema de Padrón de Vendedores Ambulantes y Comercio Informal (fijos y semifijos), Sistema de Administración de Recursos Humanos, Sistema de Administración de Servicios Médicos, Sistema de Pólizas de diario



Contraloría

Al tanto de los cambios en la estructura administrativa del H. Ayuntamiento, la Contraloría participó en la Entrega- Recepción por cambio de funcionarios en dos Direcciones y cinco jefaturas de Departamento. Se remitieron a la Contraloría del Estado Declaraciones de Situación Patrimonial, siendo: 52 iniciales, 311 anuales y 58 de conclusión.

Se practicaron auditorías al Taller municipal, al Departamento de Cementerios, al Sistema DIF Municipal ejercicio 2001, a la Delegación del Pitillal, a la Dirección de Seguridad Pública, Tránsito y Bomberos, al Rastro Municipal y al Departamento de Fomento Agropecuario; Para reforzar los procesos administrativos se realizó el Manual de Organización y Procedimientos en el Taller Municipal y el de Cementerios.

Se implantó el sistema de Tarjeta de Control para el abasto de combustible a partir del mes de junio del año en curso originándose un importante ahorro en el consumo de gasolina y diesel. De igual forma para delimitar responsabilidades en el uso de los vehículos se implantó el sistema de bitácora de entrega- recepción de vehículo por cambio de turno o de responsable de resguardo.

Para homologar los criterios en el ejercicio del gasto público, se elabo-



boró el Manual de Glosa, lo que ha permitido asegurar que todo el gasto público este debidamente sustentado, lo que a su vez, transparenta su aplicación.

Previo al pago se ha verificado el 100 % de los gastos originados por las Dependencias del H. Ayuntamiento a través del Departamento de Glosa.

Se supervisó la inversión en la obra pública tanto en los procesos de licitación y asignación de obra como en la ejecución de la misma, con los siguientes resultados:

* Se verificaron 122 anticipos y 608 estimaciones generadas de los diferentes trabajos ejecutados.

* Se realizaron 422 visitas de inspección a las obras asignadas durante el proceso de ejecución.

* Se llevó a cabo conjuntamente con la Dirección de Obras Públicas durante la calificación de las propuestas técnicas y económicas recibidas para la asignación de 54 obras contratadas en las modalidades de licitación pública nacional, licitación por invitación restringida y asignación directa.

* Se dio seguimiento a la implementación del "Manual de Organización y Procedimientos para la revisión, autorización, pago y control de anticipos y estimaciones de obra pública".

Se apoyó a la Tesorería y al DIF Municipal en la atención de Auditores de la Contaduría Mayor de Hacienda en la revisión a la cuenta pública del ejercicio fiscal del 2001. Así mismo se intervino directamente en el proceso de aclaración y solventación del pliego de observaciones emitidas y derivadas de la auditoria anual a la obra pública correspondiente al ejercicio 2001.



avance por objetivos

plan municipal
de desarrollo

SEGURIDAD PÚBLICA

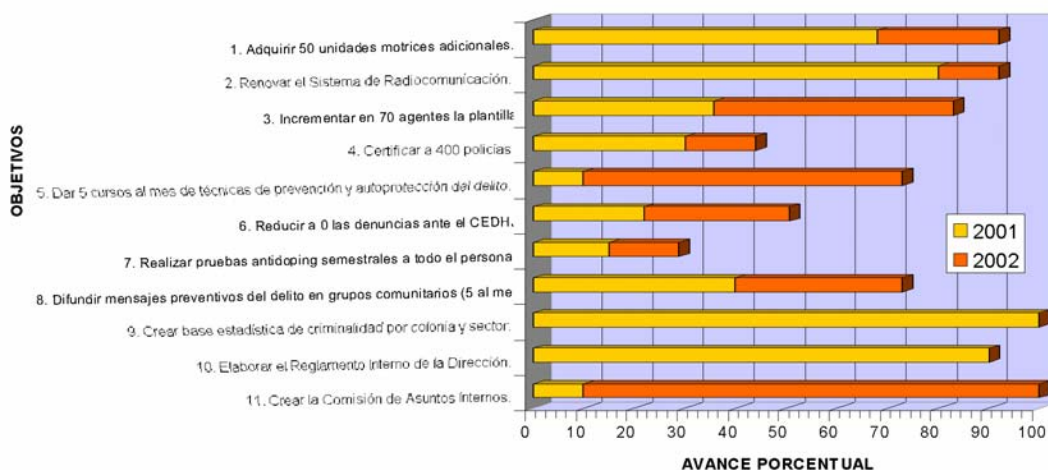

TRÁNSITO MUNICIPAL

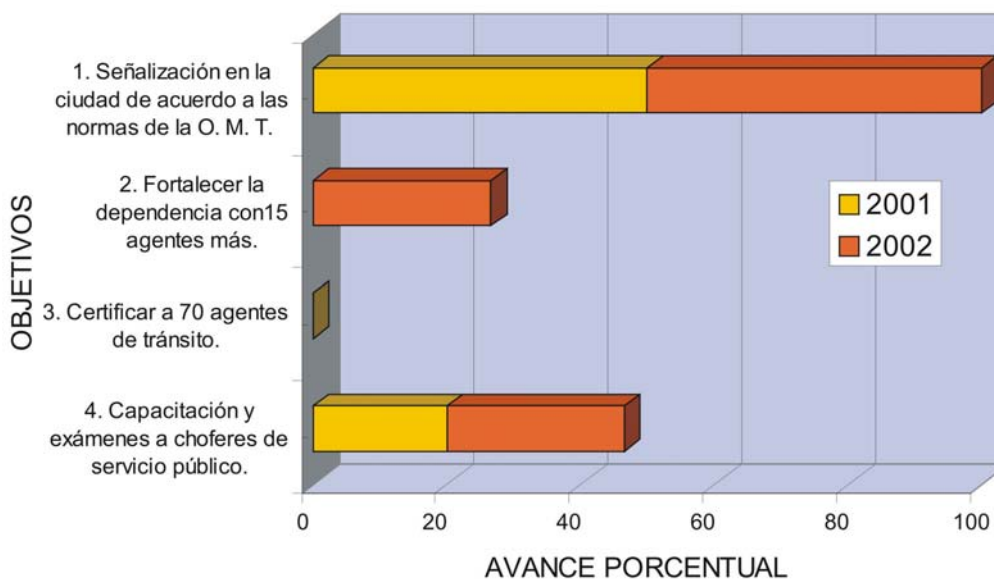

BOMBEROS

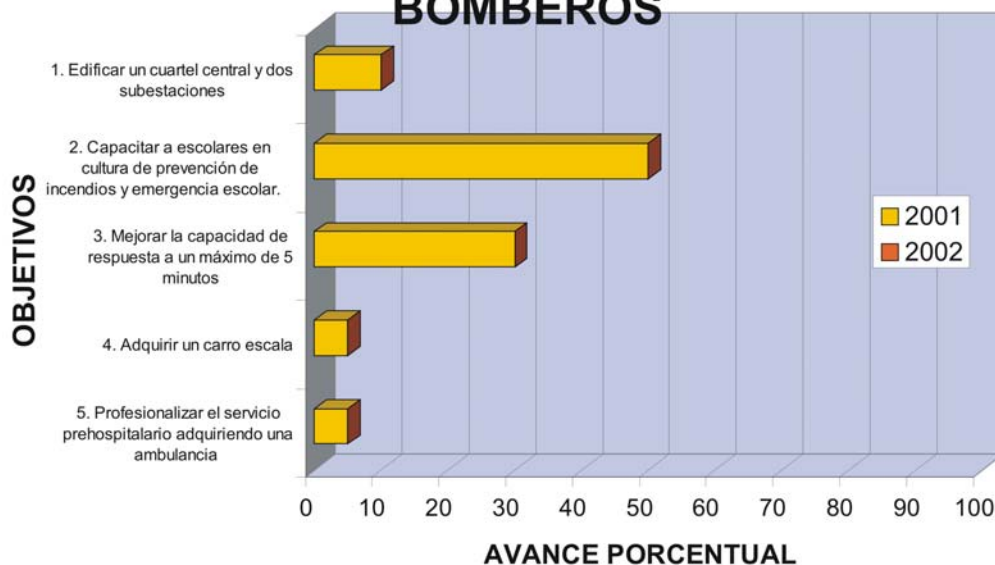

DESARROLLO SOCIAL

OBJETIVOS

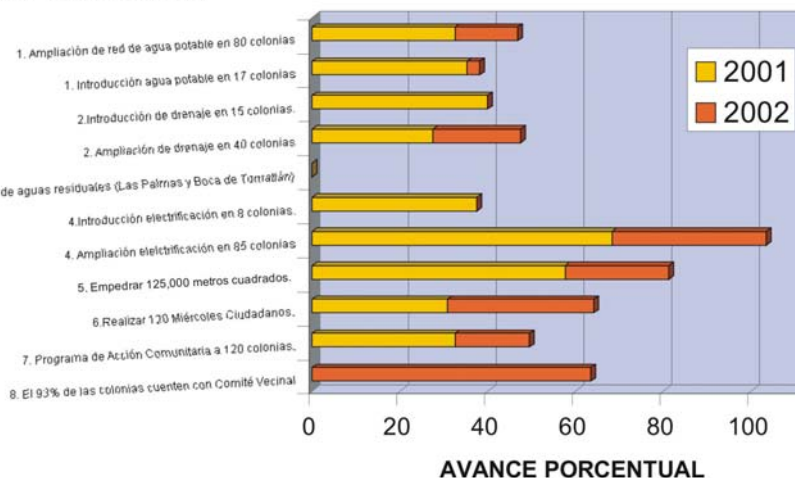

FOMENTO DEPORTIVO

OBJETIVOS

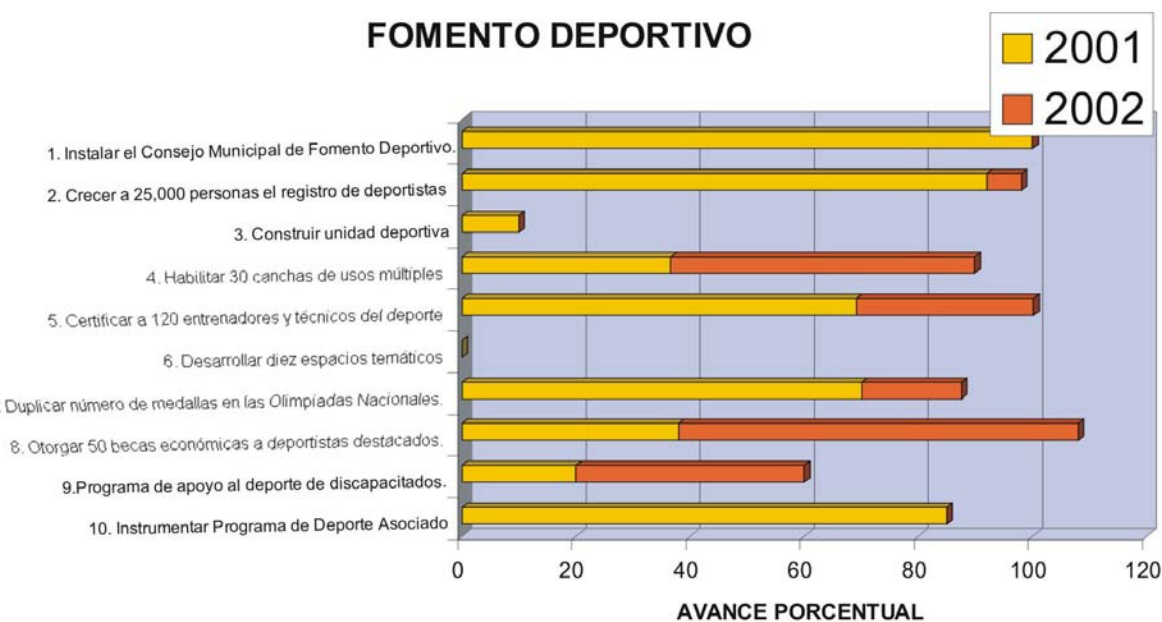

CULTURA

OBJETIVOS

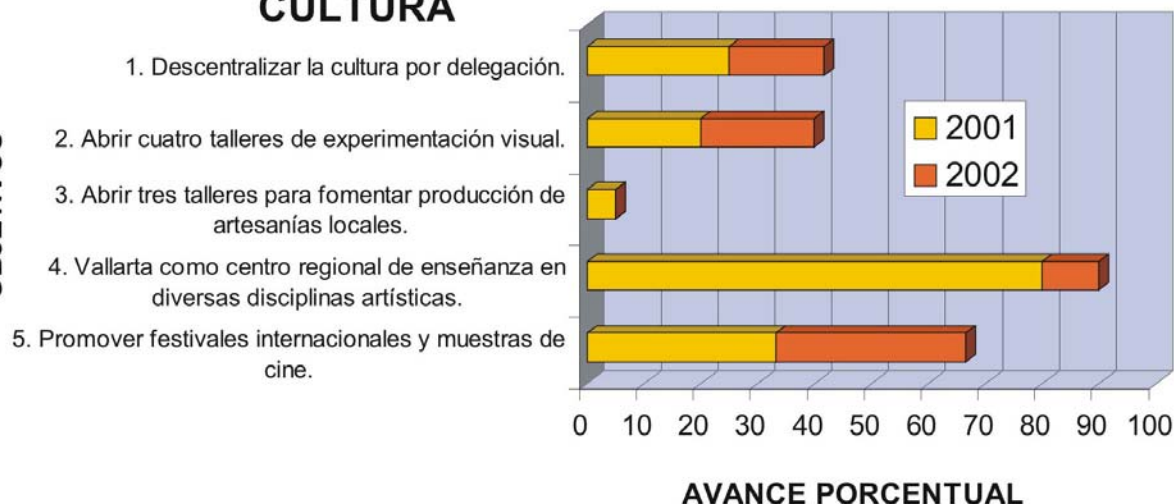

EDUCACIÓN MUNICIPAL

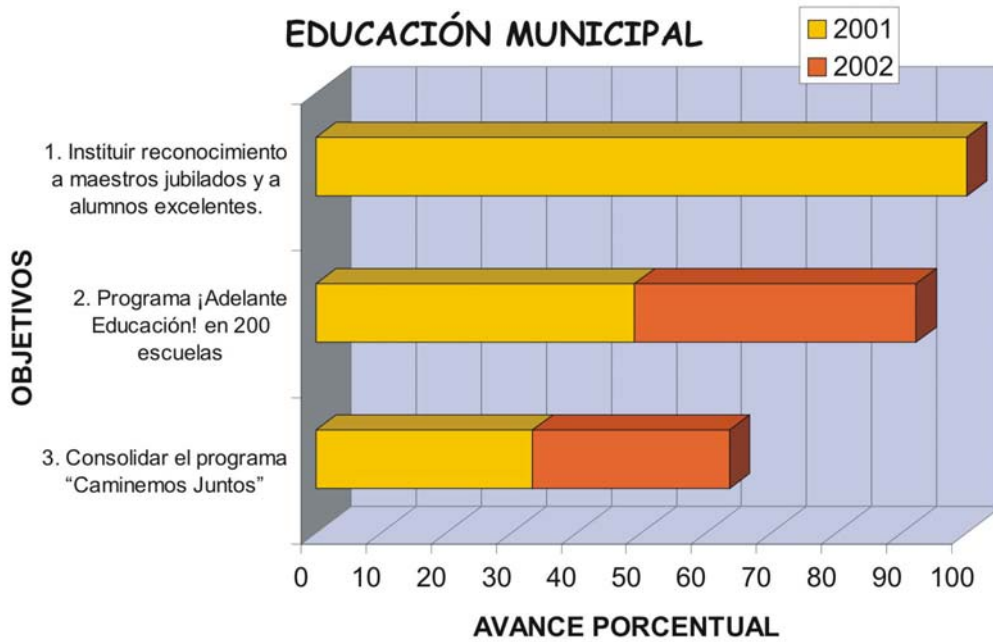

COMUNICACIÓN SOCIAL

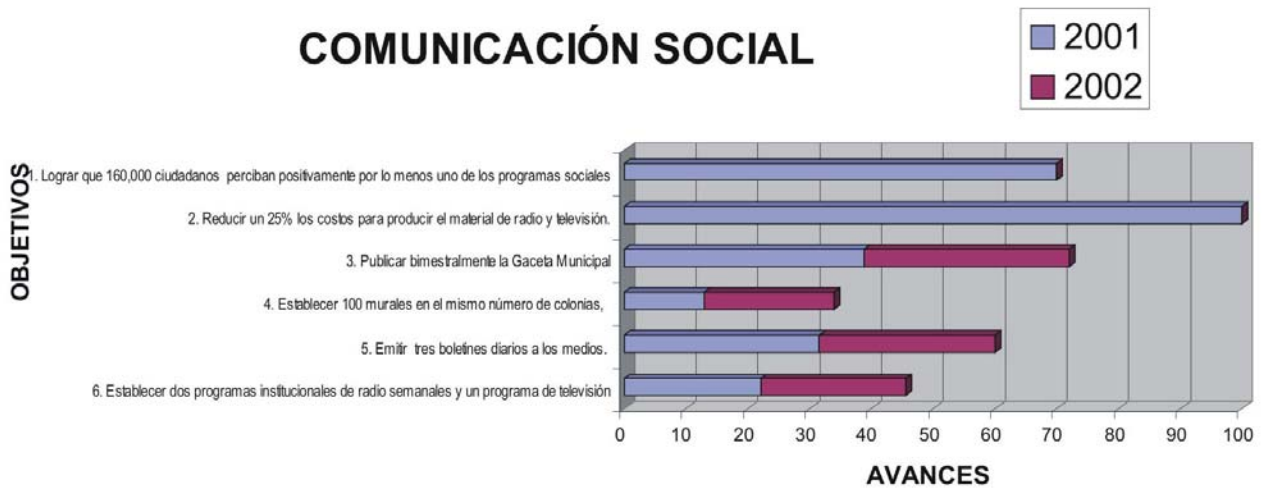

PLANEACIÓN URBANA

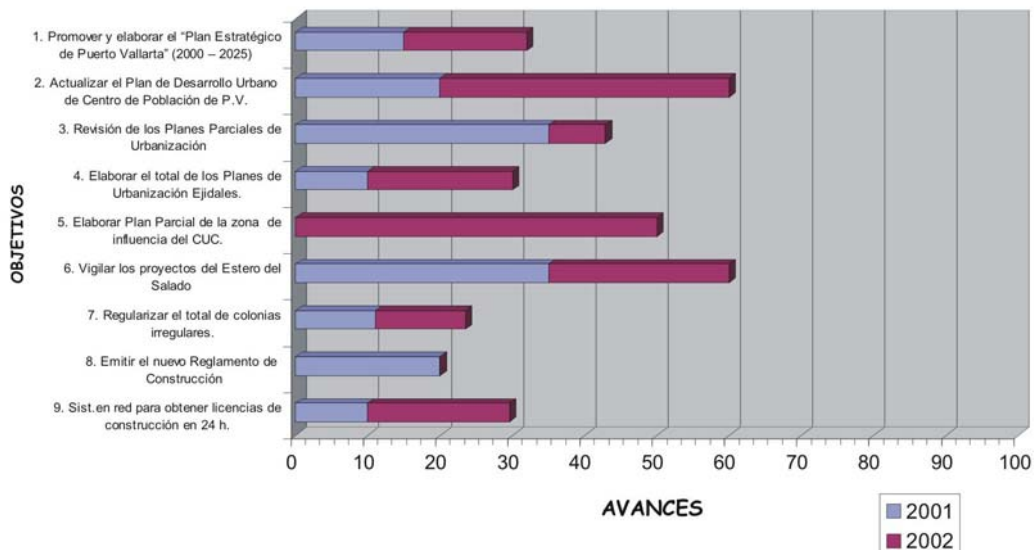

OBRAS PÚBLICAS (Administrativo)

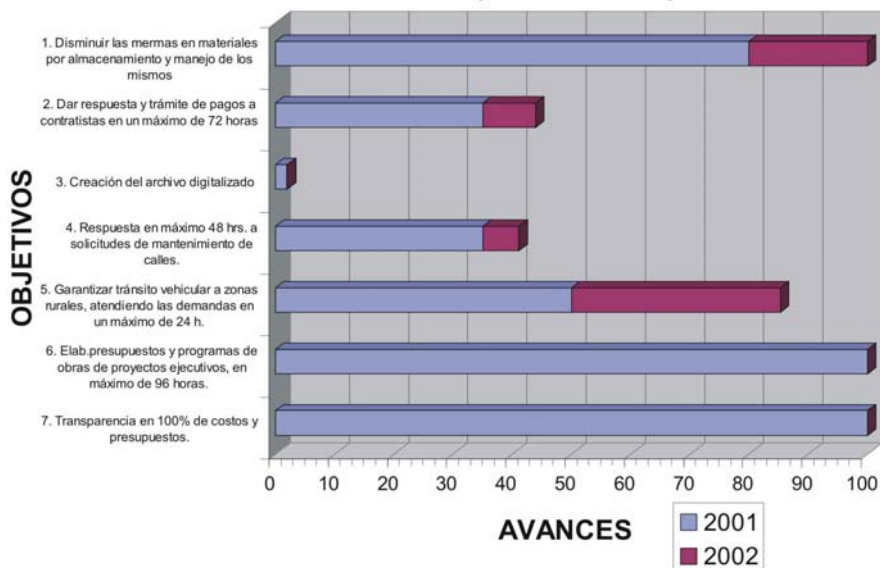

OBRAS PÚBLICAS (Obras con recursos Federales y/o Estatales)

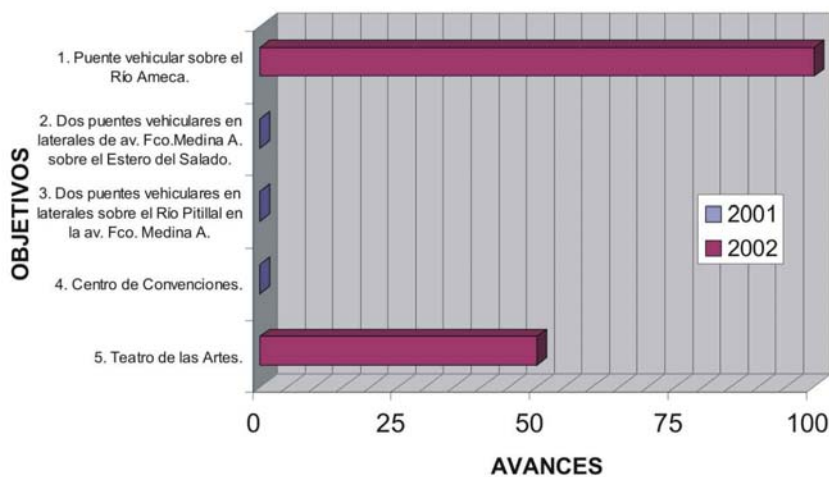

OBRAS PÚBLICAS (Obras con recursos 100% Municipales)

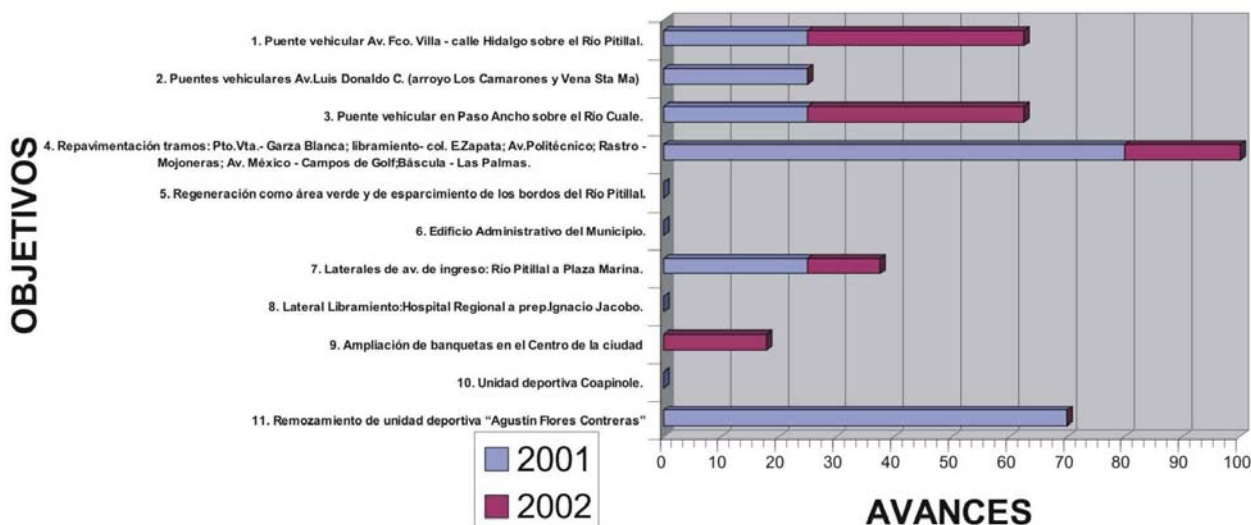

SERVICIOS PÚBLICOS CEMENTERIOS

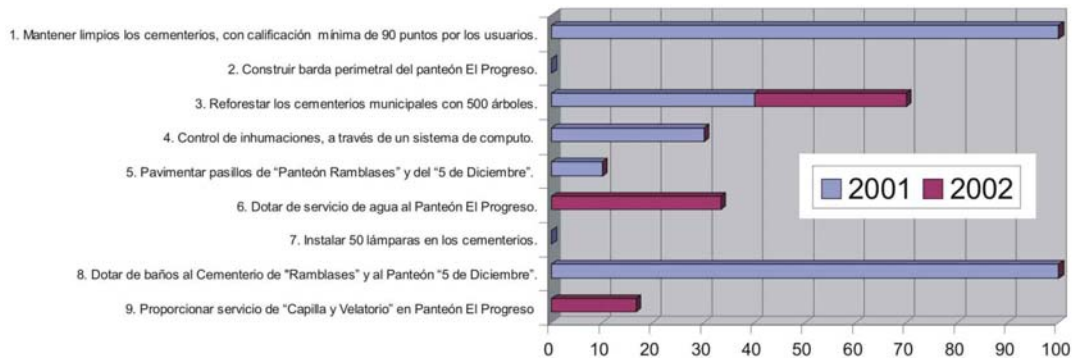

SERVICIOS PÚBLICOS Ecología

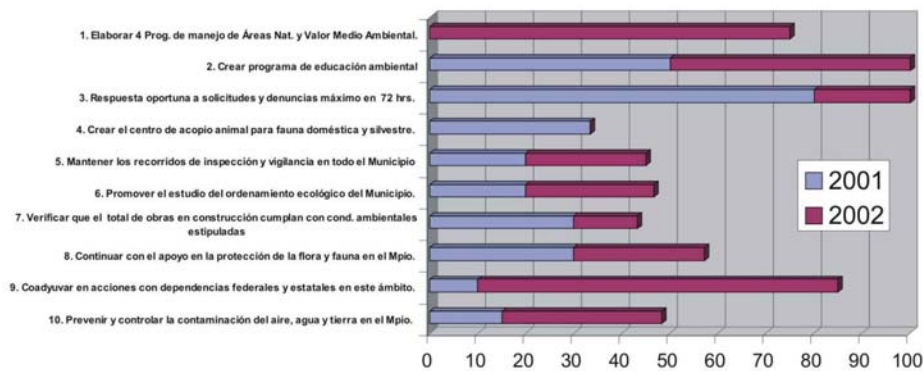

SERVICIOS PÚBLICOS Alumbrado

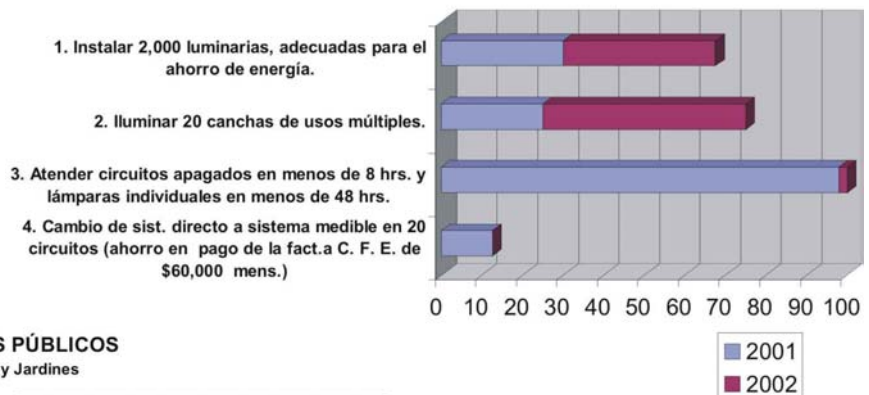

SERVICIOS PÚBLICOS Parques y Jardines

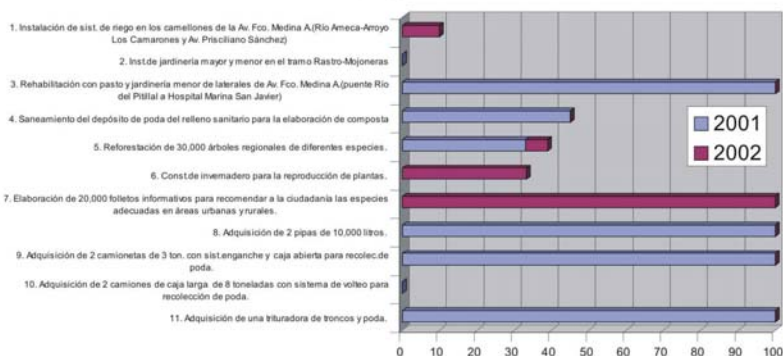

SERVICIOS PÚBLICOS

Aseo

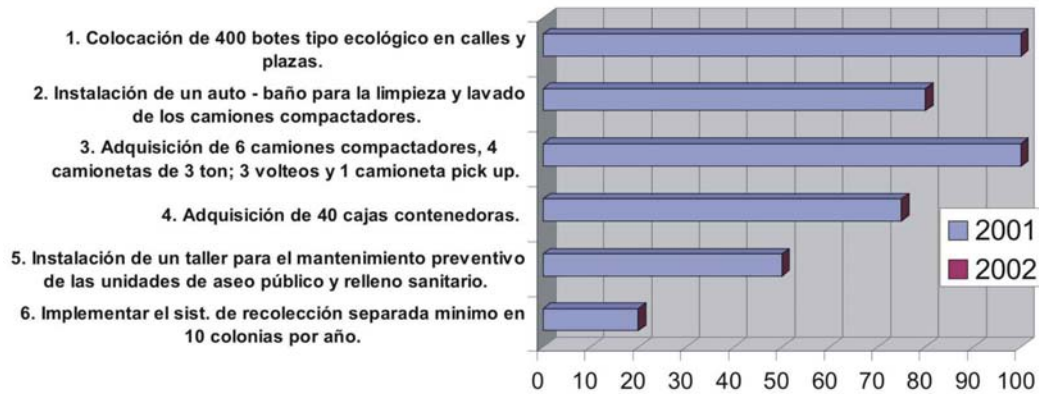

SERVICIOS PÚBLICOS

Relleno Sanitario

■ 2001
■ 2002

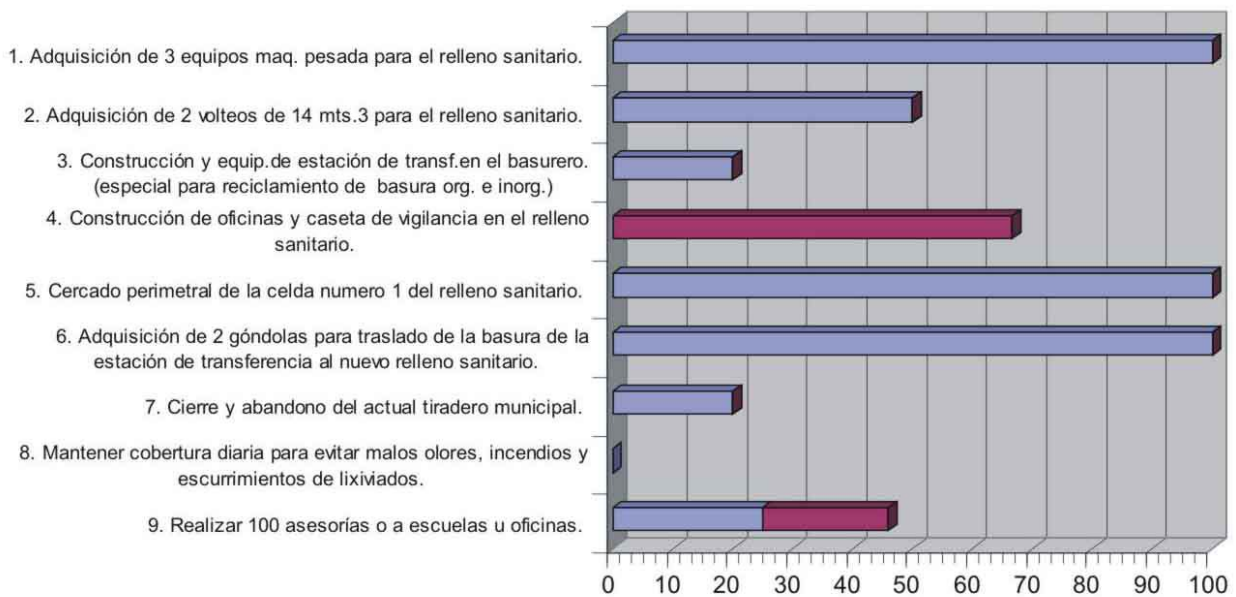

SERVICIOS PÚBLICOS

Rastro

■ 2001
■ 2002

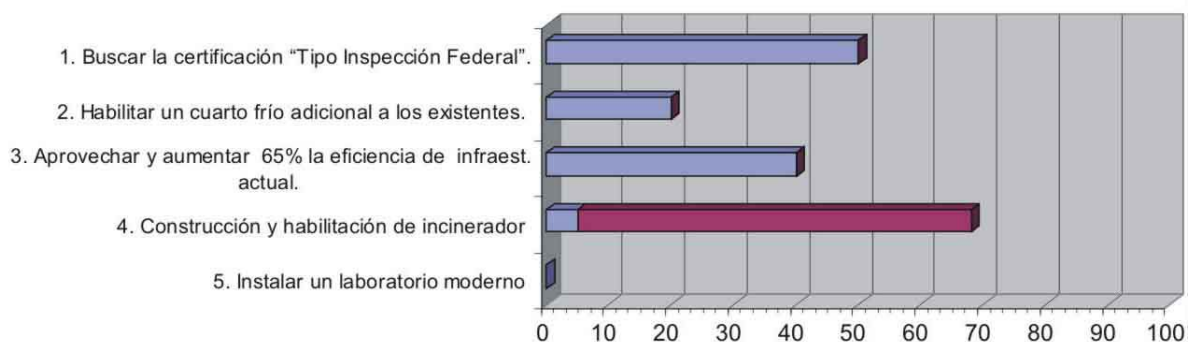

TURISMO

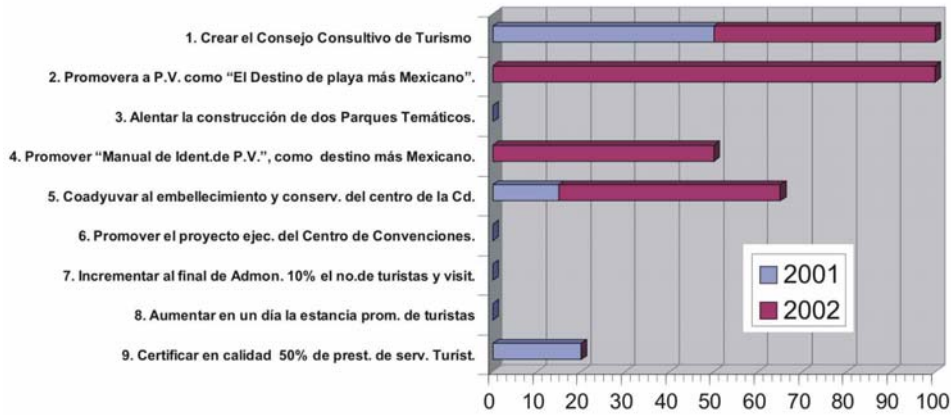

FOMENTO ECONÓMICO

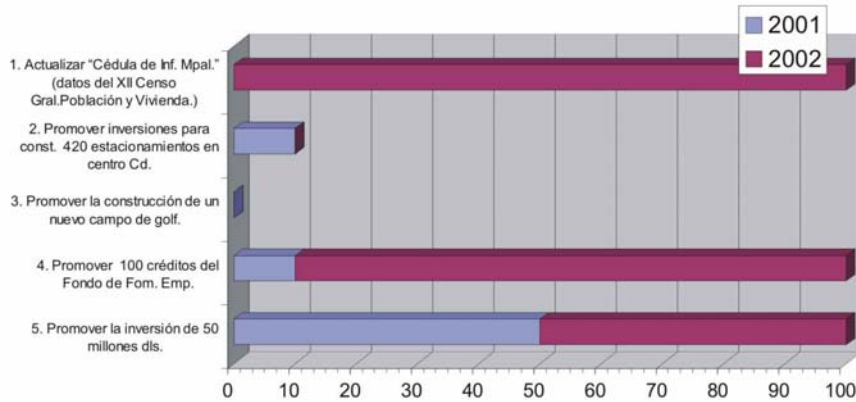

FOMENTO AGROPECUARIO Obras de Infraestructura Rural

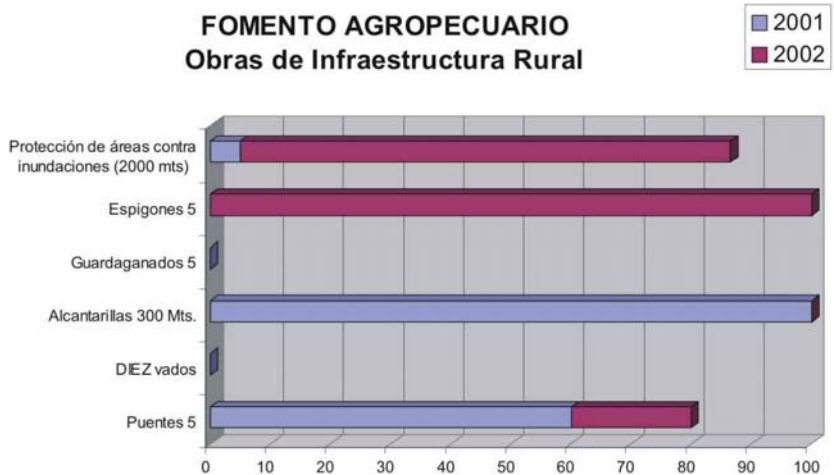

FOMENTO AGROPECUARIO

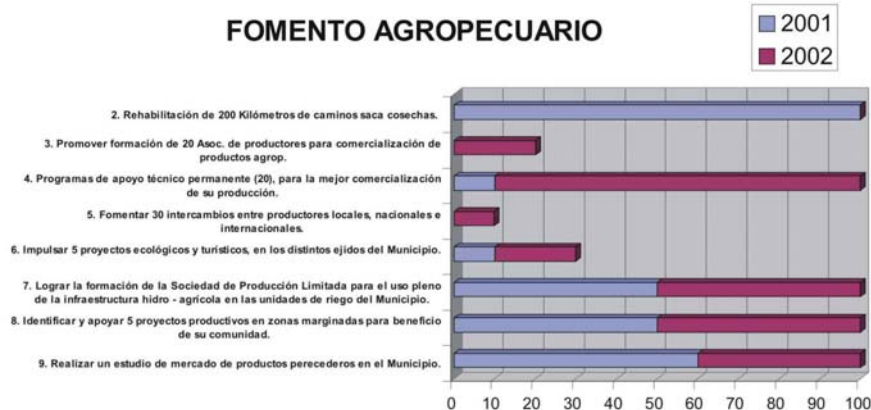

OFICIALÍA MAYOR DE PADRÓN Y LICENCIAS



TESORERÍA

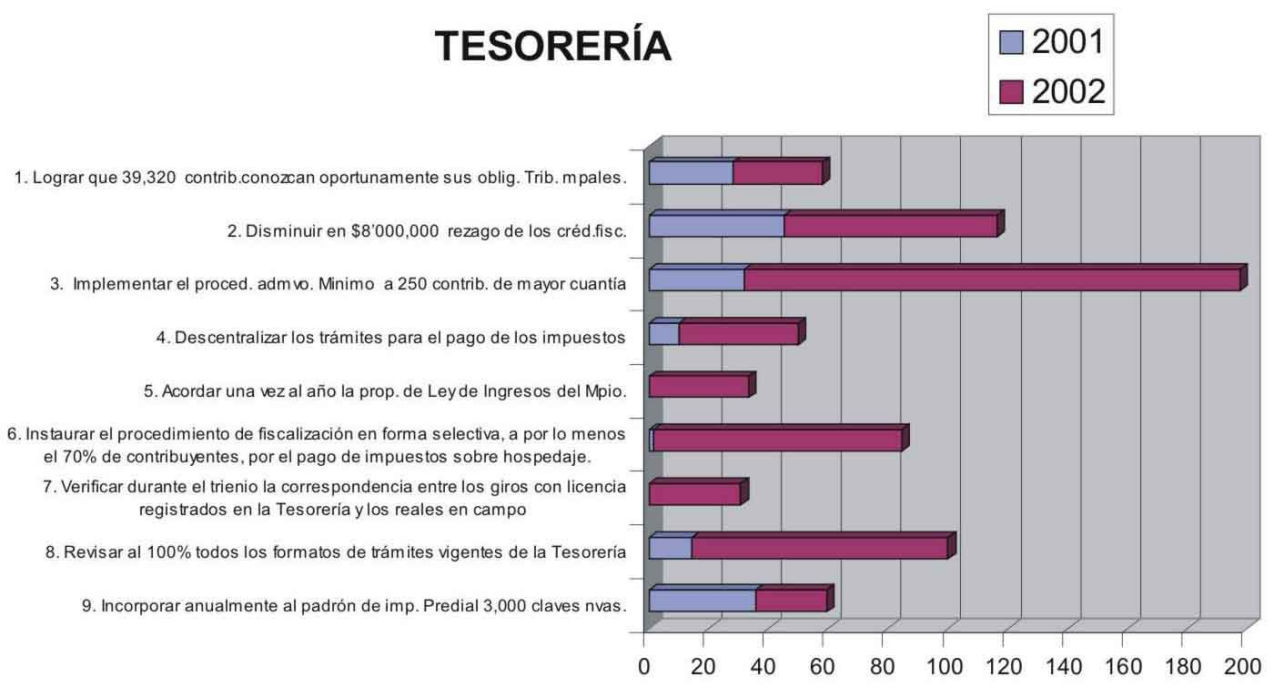

OFICIALÍA MAYOR ADMINISTRATIVA

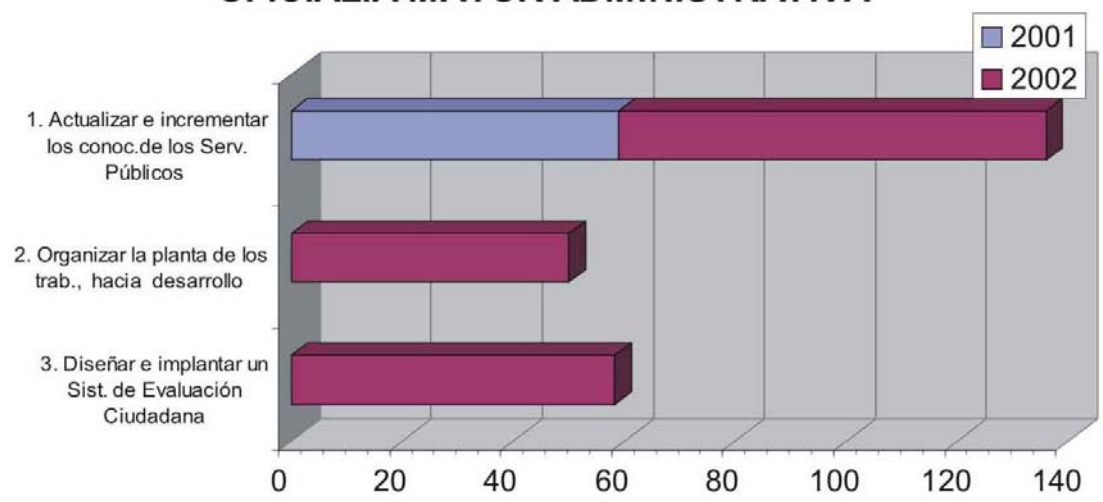

SERVICIOS MÉDICOS

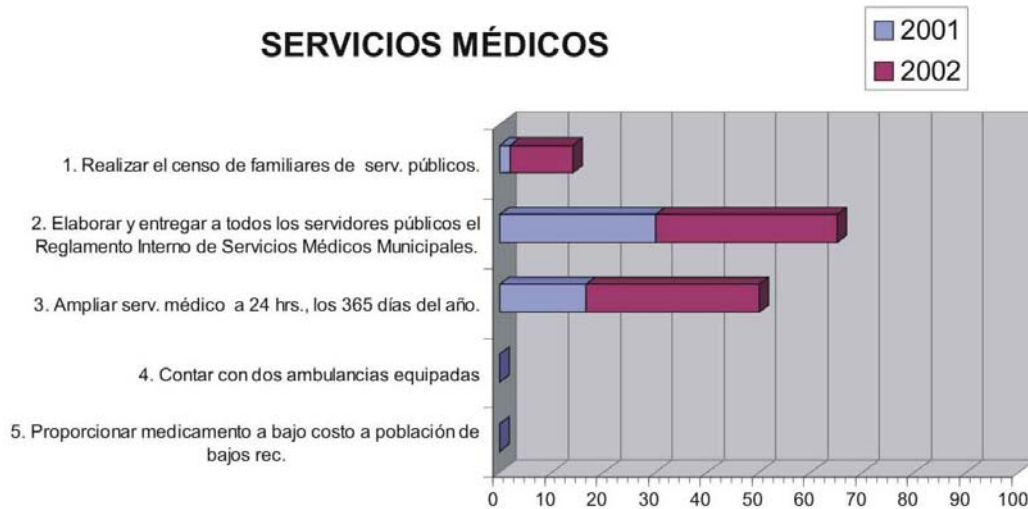

INFORMÁTICA

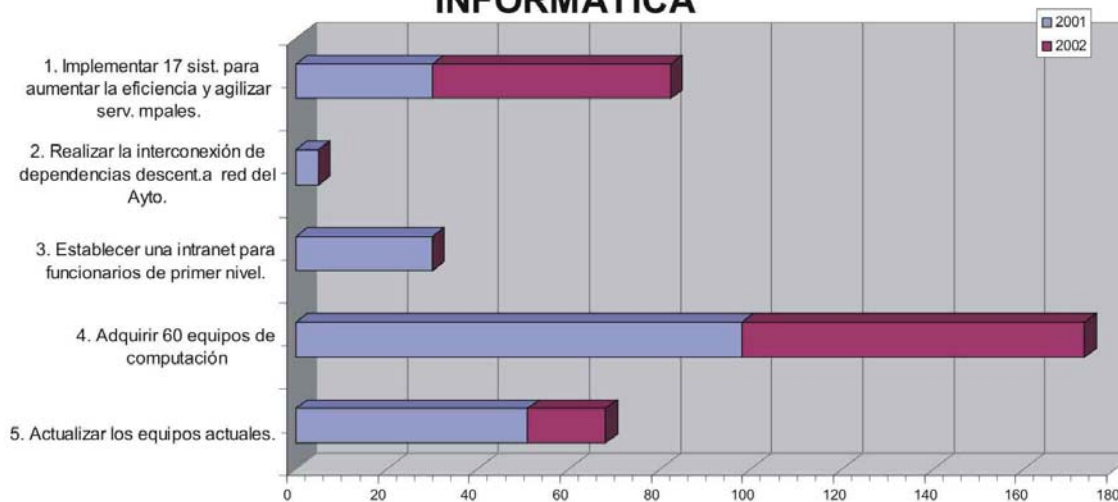

CONTRALORÍA

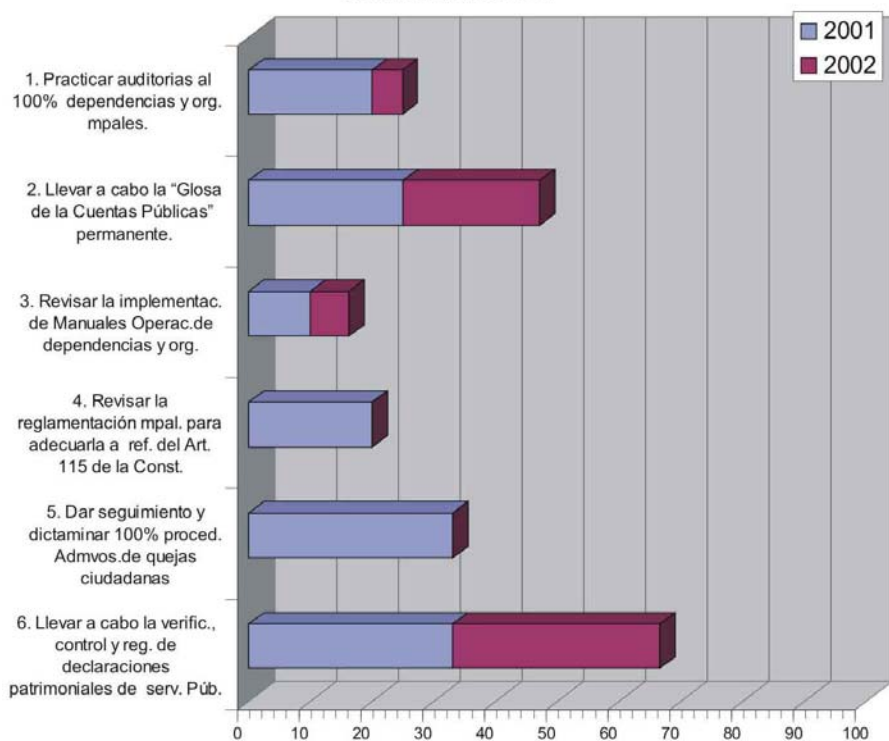

anexo gráfico

Bomberos

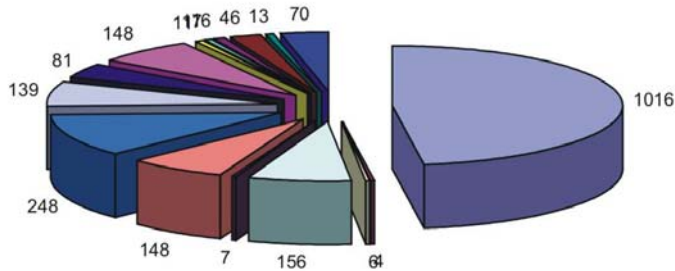

2,126 SERVICIOS REALIZADOS

- ENJAMBRES DE ABEJAS DESTRUIDOS (1016)
- ENJAMBRE DE ABEJAS CON PERSONAS O ANIMALES LESIONADOS (4)
- INSPECCIONES DIVERSAS (6)
- REPORTES DE FUGAS DE GAS (156)
- VISITAS DE ESCUELAS (7)
- DESRRAME DE ARBOLES (148)
- APOYOS DIVERSOS (248)
- APOYO EN ACCIDENTES VIALES SIN LESIONADOS (139)
- DERRAME O FUGAS DE MATERIALES PELIGROSOS (81)
- CORTOS CIRCUITOS POSTES O CABLES CAIDOS (148)
- DERRUMBES O DESLAVES (11)
- INUNDACIONES EN CASAS HABITACION (17)
- BOILERS SOBRECALENTADOS (16)
- FALSAS ALARMAS (46)
- OLORES FUERTES O/Y DESCONOCIDOS (13)
- LIMPIEZA DE CALLES O AVENIDAS (70)

659 INCENDIOS ATENDIDOS

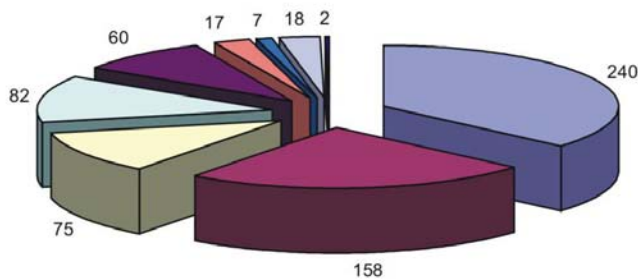

- LOTES BALDIOS (240)
- QUEMAS DE BASURA (158)
- AUTOMOVILES (75)
- FORESTALES (82)
- CASA HABITACION (60)
- GIROS COMERCIALES (17)
- ANUNCIOS LUMINOSOS (7)
- EL BASURERO Y/O RELLENO SANITARIO (18)
- EN EMBARCACION (2)

347 RESCATES REALIZADOS

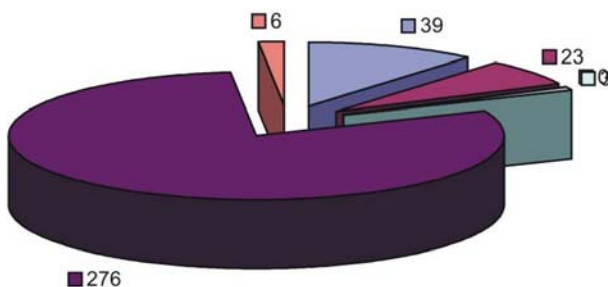

- ACUATICOS (39)
- VEHICULOS (23)
- PERSONAS EN ELEVADOR (0)
- BUSQUEDA DE PERSONAS EXTRAVIADAS (3)
- RESCATE O CAPTURA DE ANIMALES (276)
- RESCATE O BUSQUEDA DE CADAVERES (6)

Cultura

ACTIVIDAD	No. PRESENTACIONES	PÚBLICO APROXIMADO	RECURSOS MUNICIPIO	RECURSOS FEDERALES, ESTATALES Y OTROS	FIDEICOMISO DE TURISMO DE PV	RECURSOS INICIATIVA PRIVADA	TOTAL
Ballet folklórico Municipal Xiutla	61	30,000					
Giras Xiutla (nacional e internacional)	2						
Presentaciones Banda de Música (Serenatas)	73	4,000					
Grupo Municipal de Teatro	8	800					
Giras Grupo Municipal de Teatro (Zapotlán y Guadalajara) Obtención premio mejor dirección, actor y escenografía.	2						
Grupo Juvenil de Teatro Municipal	6	1,000					
Escuela de Música (Conciertos de cello, piano, guitarra, flautas y violín)	12	3,000					
(En formación estudiantina con UNDIS)							
Taller de pintura exposiciones	2	200					
Taller de grabado la Malagua exposiciones (dos en Guadalajara)	4	200					
Taller de Talla Directa La Cantera	2	200					
Taller de Modelado en Terracota	2	200					
Número aproximado de alumnos en Talleres Municipales		200					
Programas Itinerantes en las colonias (Titeres, conciertos didácticos de violín, guitarra y arpa)	236	12,000					
Presentaciones de grupos de teatro, mariachi, música y otros en colonias	48	10,000					
Muestra de Cine Mexicano en colaboración con la Preparatoria Regional (Exhibición de películas cine mexicano y cine iberoamericano)	17	4300					
Concierto Orquesta Filarmónica de Jalisco	1	1000					
Realización de eventos especiales (Día de Manuel Lepe, Fotografía Guadalupeña, Presentación del libro Huitzililín Premio Nacional de Cuento Infantil)	4	1000					
Concursos Cuento y Poesía; Pintura, escultura, gráfica y fotografía; y calaveras y altares (1 c/disciplina)	8	100					
Cursos literatura, teatro, creatividad	5	75					
Conciertos presentación primer viernes del mes	11	4500					
Conciertos y eventos Los Arcos y Plaza de Armas (clásico, jazz, folklórico, mexicana, etc.)	42	10000					
Exposiciones artes visuales (Biblioteca y Pato Palacio Municipal)	17	2000					
Exposición Museo Cristero de Encarnación de Díaz (Duró 1 mes)	1	1500					
Muestra de Teatro Municipal (6 puestas en escena locales y una invitada de la ciudad de México)	7	900					
Festival Cultural de Mayo	55	19500					
Festival de las Artes (diciembre)	50	22000					
RECURSOS PARA LA REALIZACIÓN DE ESTAS ACTIVIDADES			1,878,000.00	30,000.00	450,000.00	1,260,000.00	3,618,000.00
Ejecución del Proyecto Rehabilitación y Equipamiento de los Talleres Municipales del Cuale (2ª fase) con el gobierno Federal (CONACULTA), Estatal y Municipal			695,813.96	1,391,627.52			2,087,441.48
Presentación y aprobación del Proyecto Centro de Desarrollo Comunitario y Familiar Mojoneras (con SEDESOL)			134,633.00	471,213.00		67,316.00	673,162.00
Talleres y cursos especializados CONACULTA				50,000.00			50,000.00
TOTAL	676	128,675	2,708,446.96	1,942,840.52	450,000.00	1,327,316.00	6,428,603.48

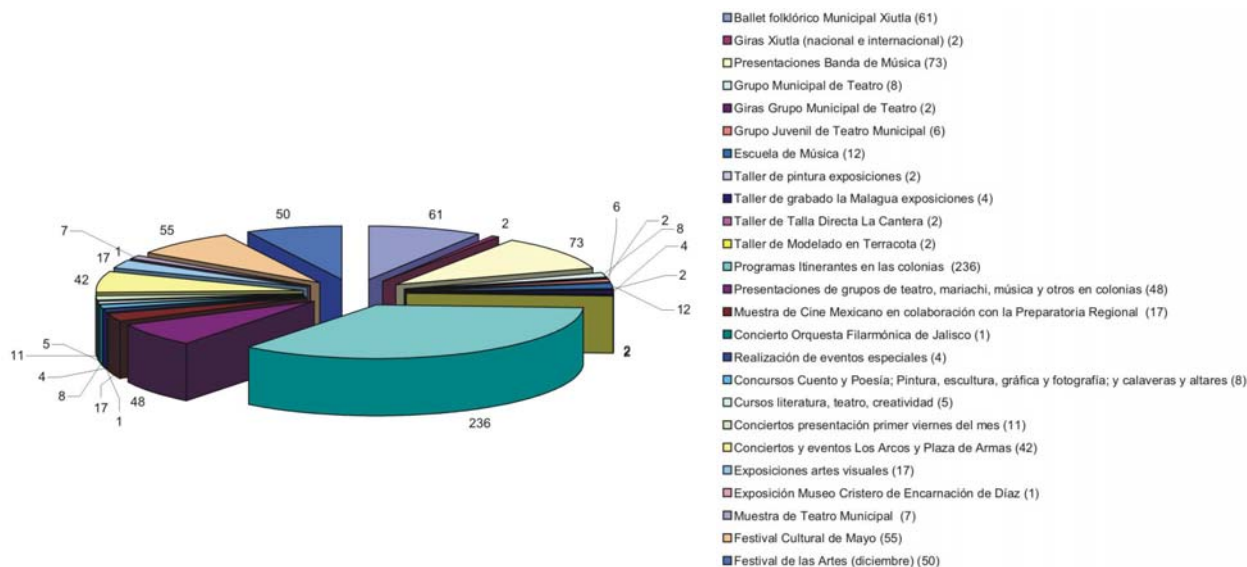

Planeación Urbana

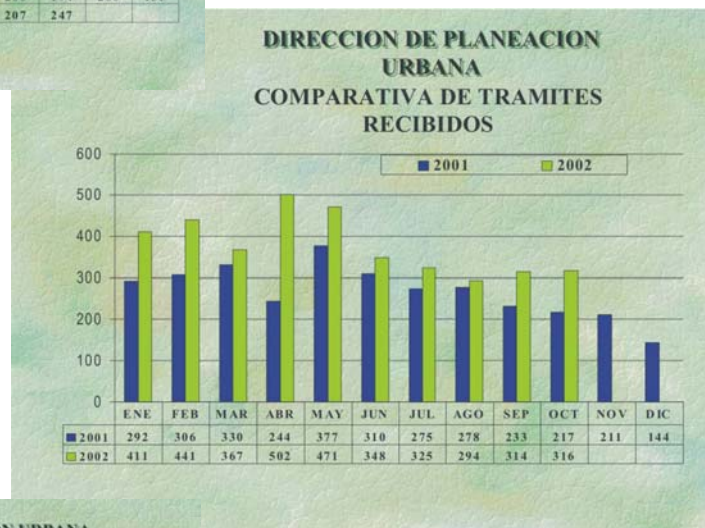

DIRECCION DE PLANEACION URBANA
DEPARTAMENTO DE PROYECTOS

PERIODO : ENE 2002-DIC 2002

PROYECTOS ARQUITECTONICOS REALIZADOS = 115

- § CENTRO DE ACOPIO ANIMAL
- § REMODELACION DEL CENTRO DE PUERTO VALLARTA
- § REUBICACION DE LA COL. DEMETRIO VALLEJO
- § MEJORAMIENTO DEL AREA EN LA LAGUNA DEL COAPINOLE
- § CAPILLA EN LA COL. LAS FLORES EN IXTAPA
- § REUBICACION DE LOS PUESTOS DE VENTA DE PESCADO

PROYECTOS DE VIALIDADES = 33

- § VIALIDAD A CAMPOS DE GOLF
- § AV. LOS TULES
- § VIALIDAD PAVO REAL- PLAYA GRANDE
- § VIALIDAD SUB-COLECTORA A UN COSTADO DE WAL-MART
- § ANALISIS DE SITIO EN EL ESTERO DEL SALADO
- § NODO VIAL LAS JUNTAS-CARR. A TEPIC-BOCA DE TOMATES

COLONIAS BENEFICIADAS = 68

Obras Públicas

PRINCIPALES ACCIONES, LOGROS Y OBRAS	GRADO DE AVANCE	RECURSOS UTILIZADOS	MODALIDAD DE LA INVERSIÓN		
			MUNICIPAL	ESTATAL	FEDERAL
OBRAS REALIZADAS					
PUENTE RIO PITILLAL. II EN CALLE HIDALGO	100%	4,683,431.68	4,683,431.68		
PUENTE PASO ANCHO SOBRE RIO CUALE EN CALLE MANANTIAL	100%	7,911,671.24	7,911,671.24		
AMPLIACION DE RED DE BAJA TENSION EN CALLE MIGUEL ALEMAN EN EL POBLADO EL COLORADO	100%	4,657.55	4,657.55		
MURO DE CONTENCION Y MACHUELOS EN LA UNIDAD DEPORTIVA COL. LOMAS DEL CALVARIO	100%	98,736.71	98,736.71		
AMPLIACION DE RED ELECTRICA EN EL POBLADO DE SAN PEDRO	100%	18,866.45	18,866.45		
PROYECTO DEL PUENTE PASO ANCHO	100%	20,125.00	20,125.00		
AMPLIACION DE RED ELECTRICA EN COL. VILLA LAS FLORES	100%	7,599.20	7,599.20		
CONSTRUCCION DE PLAZA EN COL. GPE. VICTORIA	100%	145,964.70	145,964.70		
CONSTRUCCION DE ESCALERAS EN LA PLAYA DE CONCHAS CHINAS	100%	41,531.79	41,531.79		
PLAZA TRES MILENIOS	100%	34,383.10	34,383.10		
AMPLIACION DE CASA EN CALLE ALEMANIA COL. V. DE GPE.	100%	38,327.97	38,327.97		
DETALLES DE ALBAÑILERIA EN KINDER DE STA. CRUZ DE QUELITAN	100%	11,676.31	11,676.31		
MURO Y MALLA PARA PROTECCION EN CANCHA DE BASQUET-BOL EN STA. CRUZ DE QUELITAN	100%	9,812.55	9,812.55		
DETALLES DE ALBAÑILERIA EN ESCUELA PRIMARIA DE STA. CRUZ DE QUELITAN	100%	3,716.00	3,716.00		
ALCANTARILLA PLUVIAL EN SANTA CRUZ DE QUELITAN	100%	53,721.82	53,721.82		
MURO Y CUBIERTA PARA PROTECCION DE OJO DE AGUA EN STA. CRUZ DE QUELITAN	100%	53,716.71	53,716.71		
COLOCACION DE JUEGOS INFANTILES EN COL. JARDINES PARTE BAJA	100%	71,822.99	71,822.99		
BASES TOMAS Y DESCARGAS EN CALLE EMILIANO ZAPATA ENTRE JUAREZ Y JOSEFA ORTIZ DE DOMINGUEZ EN LAS PALMAS, JAL.	100%	689,752.42	689,752.42		
BASES TOMAS Y DESCARGAS EN CALLE HIDALGO	100%	126,060.73	126,060.73		
ESQ. CON LAZARO CARDENAS EN IXTAPA, JAL.					
BASES TOMAS Y DESCARGAS EN CALLE GUATEMALA ENTRE REVOLUCION Y 24 DE FEBRERO COL. VILLA DE GPE.	100%	206,385.84	206,385.84		
BASES TOMAS Y DESCARGAS EN CALLE LISBOA	100%	765,145.60	765,145.60		
ENTRE RAFAEL OSUNA Y FRANCIA COL. VERSALLES					
BASES, TOMAS Y DESCARGAS EN CALLE HAMBURGO ENTRE VIENA Y ESPAÑA	100%	746,638.77	746,638.77		
BASES TOMAS Y DESCARGAS EN CALLE RIO SUCHIATE ENTRE RIO GRANDE Y TANQUE SEAPAL COL. LOPEZ MATEOS	100%	558,899.88	558,899.88		
BASES, TOMAS Y DESCARGAS EN CALLE RIO NAZAS ENTRE RIO AMECA Y RIO LERMA	100%	345,562.96	345,562.96		
BASES, TOMAS Y DESCARGAS EN CALLE JAMAICA ENTRE MANUEL A. CAMACHO Y AV. LAS AMERICAS COL. LAZARO CARDENAS	100%	520,669.16	520,669.16		
BASES, TOMAS Y DESCARGAS DE LA CALLE SIERRA AMATEPEC ENTRE BELICE Y COSTA RICA EN LA COL. LAZARO CARDENAS	100%	121,575.59	121,575.59		
BASES TOMAS Y DESCARGAS EN CALLE JUSTO CORRO ENTRE AV. DE INGRESOS Y COL. GPE. VICTORIA	100%	418,945.74	418,945.74		
BASES TOMAS Y DESCARGAS EN LA CALLE BUGAMBILIAS ENTRE ORQUIDIA Y MARGARITA COL. VILLA LAS FLORES	100%	262,535.85	262,535.85		
DESCARGAS DOMICILIARIAS EN COLONIAS STO. DOMINGO Y NIÑOS HEROES EN LA DELEGACION DE IXTAPA, JAL.	100%	31,050.00	31,050.00		
CONSTRUCCION DE ALCANTARILLA PARA DESAGUE	100%	98,538.15	98,538.15		
PLUVIAL EN COL. VILLA DE GPE. CALLE ALAMEDA					
BASES TOMAS Y DESCARGAS EN CALLE LAUREL ENTRE PASEO DE LAS FLORES Y BUGAMBILIAS COL. V. LAS FLORES	100%	236,223.36	236,223.36		

REMEDIACION DE INSTALACION ELECTRICA DEL EDIFICIO DE LA PRESIDENCIA	100%	602,348.88	602,348.88		
REUBICACION DE MURO COLINDANTE EN LA CALLE PAVO REAL COL. OJO DE AGUA	100%	503,124.05	503,124.05		
BASES, TOMAS Y DESCARGAS EN CALLE BELICE ENTRE BRASILIA Y RIO GUAYAQUIL COL. L. CARDENAS	100%	433,266.67	433,266.67		
BASES, TOMAS Y DESCARGAS EN CALLE AMAPOLA ENTRE PASEO DE LAS FLORES Y BUGAMBILIAS COL. V. LAS FLORES	100%	392,454.60	392,454.60		
REMEDIACION DE LAS OFICINAS DE LA DIRECCION DE SEGURIDAD PUBLICA PARA JUZGADOS	100%	98,136.95	98,136.95		
NIVELACION DE POZO DE VISITA EN CAMINO A RASTRO MOJONERAS	100%	4,430.17	4,430.17		
EMPEDRADO Y HUELLAS DE CONCRETO ASTRIADO EN ANDADOR BOCA NEGRA COL. BENITO JUAREZ	100%	264,878.40	264,878.40		
5 CAJAS ARENERAS PARA ALCANTARILLA PLUVIAL EN LATERAL DE AV. FCO. MEDINA ASCENCIO ENTRE P. SANCHEZ Y POLITECNICO	100%	579,458.40	579,458.40		
BASES, TOMAS Y DESCARGAS EN CALLE BERNA ENTRE LUCERNA Y MILAN COL. VERSALLES	100%	258,575.36	258,575.36		
BASES, TOMAS Y DESCARGAS EN CALLE ORQUIDIA ENTRE BUGAMBILIAS Y OBELISCO COL. VILLA LAS FLORES	100%	202,458.11	202,458.11		
BASES TOMAS Y DESCARGAS DE LA CALLE BOLIVIA ENTRE CALLES 24 DE FEBRERO Y ALAMEDA COL. V. DE GPE.	100%	10,350.00	10,350.00		
20 DESCARGAS DOMICILIARIAS DE LA COL. NIÑOS HEROES Y STO. DOMINGO DE LA DELEGACION DE IXTAPA, JAL.	100%	17,329.44	17,329.44		
20 DESCARGAS DOMICILIARIAS DE LA COL. LOMAS DEL CALVARIO Y PRIMAVERA PARTE ALTA.	100%	70,000.00	70,000.00		
PROYECTO EJECUTIVO DE LA UNIDAD DE EVENTOS MULTIPLES DEL RIO CUALE	100%	93,725.00	93,725.00		
PROYECTO EJECUTIVO DEL SISTEMA DE RIEGO POR ASPRECIION EN AV. FCO. MEDINA ASCENCIO	100%	133,002.12	133,002.12		
REPARACION DE TECHOS EN EL MERCADO DEL RIO CUALE	100%	25,416.46	25,416.46		
REUBICACION DE SUB-ESTACION DE LA UNIDAD DEPTVA. A.F.C.	100%	619,262.24	619,262.24		
BASES, TOMAS Y DESCARGAS EN CALLE QUIMIXTO ENTRE PORTALES Y POLITECNICO	100%	300,920.55	300,920.55		
BASES, TOMAS Y DESCARGAS EN CALLE SINALOA ENTRE PTO. LAS PEÑAS Y NAYARIT COL. 1º DE MAYO	100%	42,632.69	42,632.69		
BASES, TOMAS Y DESCARGAS EN CALLE RIO AMAZONAS	100%	197,091.27	197,091.27		
BASES, TOMAS Y DESCARGAS EN LA CALLE RIO GUAYAQUIL ENTRE RIO DE LA PLATA A PUERTO RICOEN LA COL. L. CARDENAS	100%	289,203.28	289,203.28		
BASES, TOMAS Y DESCARGAS EN CALLE PUERTO RICO ENTRE RIO GUAYAQUIL Y CUBA EN LA COL. LAZARO CARDENAS	100%	447,251.32	447,251.32		
BASES, TOMAS Y DESCARGAS EN CALLE RIO AMECA ENTRE RIO LERMA Y RIO AMECA EN LA COL. LOPEZ MATEOS	100%	365,089.45	365,089.45		
BASES, TOMAS Y DESCARGAS EN CALLE AMAPAS ENTRE PARAISO Y PALMAR EN LA COL. BUENOS AIRES	100%	138,960.11	138,960.11		
20 DESCARGAS DE DRENAJE DOMICILIARIAS EN DIFERENTES PUNTOS DE LA CIUDAD	100%	18,400.00	18,400.00		
AMPLIACION DE RED ELECTRICA POBLADO DE LAS GUASIMAS Y ALMACENES	100%	321,279.49	321,279.49		
AMPLIACION DE RED ELECTRICA EN COL. EL CHARRO EN EL RANCHITO, JAL	100%	204,503.99	204,503.99		
ELECTRIFICACION DE VARIAS CALLES DEL ZANCUDO	100%	165,553.00	165,553.00		
PRIMERA ETAPA DE ELECTRIFICACION COL. LINDA VISTA OCEANO	100%	299,023.20	299,023.20		
AMPLIACION RED DE AGUA POTABLE CALLE I. L. VALLARTA COL. SAN ESTEBAN	100%	54,690.53	54,690.53		
AMPLIACION DE RED DE AGUA POTABLE EN LA COL. SAN MIGUEL DELEGACION DEL PITILLAL	100%	598,848.10	598,848.10		
AMPLIACION DE RED DE ALCANTARILLADO SANITARIO CALLE JOSEFA ORTIZ DE DOMINGUEZ DELEGACION DE LAS PALMAS	100%	237,906.79	237,906.79		

AMPLIACION DE RED DE ALCANTARILLADO SANITARIO EN VARIAS CALLES DE LA COL. LOS TUBOS	100%	270,117.04	270,117.04		
AMPLIACION DE RED DE ALCANTARILLADO SANITARIO CALLE GUERRERO E INES MEZA COL. LOMA BONITA	100%	229,399.49	229,399.49		
MURO DE CONTENCION EN JARDIN DE NIÑOS 15 DE MAYO EN LOS RAMBLASES	100%	170,031.64	170,031.64		
MURO DE CONTENCION ESCUELA PRIMARIA MA. ELENA GONZALEZ COL. LA FLORESTA	100%	226,663.32	226,663.32		
AMPLIACION DE RED MEDIA TENSION COL. LOMAS DE EN MEDIO	100%	29,882.70	29,882.70		
PROYECTO DE REMODELACION DE LA UNIDAD DEPTVA. A.F.C.	100%	20,000.00	20,000.00		
CANAL PLUVIAL EN LA CENTRAL CAMINONERA	100%	345,417.84	345,417.84		
AMPLIACION DE RED DE ALCANTARILLADO SANITARIO EN VARIAS CALLES EN COL. LA ESPERANZA	100%	1,117,450.80	1,117,450.80		
AMPLIACION DE RED DE ALCANTARILLADO SANITARIO VARIAS CALLES COL. LOMA BONITA	100%	1,027,157.36	1,027,157.36		
PROYECTO INTEGRAL RED DE ALCANTARILLADO SANITARIO COL. JARDINES	100%	2,883,893.04	2,883,893.04		
AMPLIACION DE RED DE AGUA POTABLE LINEA DE CONDUCCION COL. EL CERRO	100%	467,143.91	467,143.91		
EMPEDRADO DE LA AV. LAS PALMAS DESDE CENTRAL CAMIONERA A HASTA TALLERES DE ETN	100%	466,054.45	466,054.45		
CONSTRUCCION DE 7 PLATAFORMAS DE CONCRETO PARA AULAS DE TRES ESCUELAS	100%	142,863.48	142,863.48		
IMPERMEABILIZACION DEL EDIFICIO DE LA DIRECCION DE SEGURIDAD PUBLICA EN LAS JUNTAS	100%	76,414.97	76,414.97		
EMPEDRADO DE LA CALLE JUSTO CORRO ENTRE FCO. GONZALEZ BOCANEGRA Y PEDRO VELEZ EN COL. GPE. VICTORIA	100%	97,508.78	97,508.78		
20 DESCARGAS DE DRENAJE DOMICILIARIO EN DIFERENTES PUNTOS DE LA CIUDAD	100%	23,000.00	23,000.00		
CONSTRUCCION DE SALON DE USOS MULTIPLES EN LA ISLA DEL RIO CUALE	100%	1,762,875.08	587,625.03	587,625.03	587,625.03
20 DESCARGAS DE DRENAJE DOMICILIARIAS EN DIFERENTES PUNTOS DE LA CIUDAD	100%	6,900.00	6,900.00		
RED DE MEDIA Y BAJA TENSION Y SUBESTACION PARA EL POZO 34 EN CALLE L. CARDENAS COL. SAN ESTEBAN	100%	215,161.07	215,161.07		
PRIMERA ETAPA DE ELECTRIFICACION DE LAS CALLES AZUCENA Y AV. ALCATRAZ COL. COPA DEL REY	100%	149,251.65	149,251.65		
CONSTRUCCION DE PUENTE VEHICULAR CALLE 8 DE MAYO COL. COAPINOLE	100%	1,103,917.96	1,103,917.96		
REPARACION DE PUENTE PEATONAL EN LA COL. PASO ANCHO	100%	31,464.16	31,464.16		
PROYECTO EJECUTIVO PUENTE PEATONAL RIO CUALE	100%	82,800.00	82,800.00		
ELECTRIFICACION COL. LOMAS DE SAN NICOLAS Y LOMAS DEL MEDIO	100%	260,122.08	260,122.08		
PRIMERA ETAPA DE ELECTRIFICACION COL. VISTA DORADA PITILLAL	100%	298,853.02	298,853.02		
PLANTAS ELECTRICAS SOLARES RANCHO VIEJO Y EL VELADERO	100%	145,930.01	145,930.01		
PROYECTO, DISEÑO ESTRUCTURAL Y CONSTRUCCION DE LA UNIDAD ADMIVA. DEL DIF	100%	3,486,844.76	3,486,844.76		
10 DESCARGAS DE DRENAJE DOMICILIARIAS EN DIFERENTES PUNTOS DE LA CIUDAD	100%	11,500.00	11,500.00		
PROYECTO URBANO DE LA CALLE PILITASS EN LA COL. OLAS ALTAS	100%	22,425.00	22,425.00		
RED DE AGUA POTABLE DE LA COL. VILLAS DEL REAL DELEGACION DEL PITILLAL, JAL.	100%	675,473.19	675,473.19		
AMPLIACION DE RED DE AGUA POTABLE EN VARIAS COLONIAS (LOMAS DEL COAPINOLE, PRIMAVERA PARTE ALTA, DEL MAR, RAMBLASES, PRESIDENTES MUNICIPALES Y MOJONERAS	100%	175,719.44	175,719.44		
AMPLIACION DE RED ALCANTARILLADO SANITARIO EN COL. LOMA BONITA Y LOMAS DEL CALVARIO	100%	335,052.65	335,052.65		
AMPLIACION DE RED DE ALCANTARILLADO SANITARIO COL. INDEPENDENCIA Y RAMBLASES	100%	114,331.92	114,331.92		
RED DE ALCANTARILLADO SANITARIO EN LA COL. DEL MAR	100%	1,980,715.53	1,980,715.53		
RED ALCANTARILLADO SANITARIO EN LA COL. MOJONERAS	100%	256,576.53	256,576.53		

PAVIMENTACION EN CONCRATO HIDRAULICO DE LATERALES FCO. MEDINA ASCENCIO ENTRE PALMA REAL Y AV. LAS PALMAS COL. GPE. VICTORIA	100%	1,530,908.20	1,530,908.20		
PAVIMENTACION DE EMPEDRADO AHOGADO EN MORTERO AV. LAS PALMAS ENTRE AV. PALMA SICA Y AV. DE LA CENTRAL EN COL. GUADALUPE VICTORIA	100%	658,298.71	219,432.90	219,432.90	219,432.90
PAVIMENTACION DE EMPEDRADO AHOGADO EN MORTERO AV. LAS PALMAS FRENTE A LA PLANTA DE SEAPAL EN COL. GUADALUPE VICTORIA	100%	278,858.50	278,858.50		
PAVIMENTACION EN CONCRETO ASFALTICO DE LA AV. MEXICO EN MOJONERAS Y AMPLIACION DE LA AV. GUADALAJARA CAMINO CAMPO DE GOLF	100%	2,166,738.32	2,166,738.32		
AMPLIACION DE RED ELECTRICA EN LA CALLE JAVIER MINA, JOSE MICHEL Y VICENTE GUERRERO DE LAS PALMAS, JAL.	100%	85,140.30	85,140.30		
CONSTRUCCION DE BAÑOS Y ANDADORES EN LA UNIDAD DEPTVA. A.F.C.	100%	1,552,506.20	1,552,506.20		
RELOCALIZACION DE RETENIDAS DE LINEA ELCTRICA EN LAS MOJONERAS	100%	6,474.50	6,474.50		
REPARACION DE ESCALERAS, DESCANSOS Y APLANADOS EN UNIDAD HABITACIONAL L. VALLARTA	100%	61,185.10	61,185.10		
PUENTE PEATONAL RIO CUALE COL. E. ZAPATA	30%	5,661,854.14	1,887,284.71	1,887,284.71	1,887,284.71
LOSA DE CONCRETO EN LATERAL FCO. MEDINA ASCENCIO ENTRE PRISCILIANO SANCHEZ Y AV. POLITECNICO	100%	568,062.32	568,062.32		
CONSTRUCCION DE CASA DE SALUD EN SANTA CRUZ DE QUELITAN	100%	257,277.89	137,277.89	120,000.00	
ALUMBRADO PUBLICO DE LA UNIDAD DEPTVA. A.F.C.	100%	443,350.79	443,350.79		
CONSTRUCCION DE PLAZA EN LA COL. SAN ESTEBAN	100%	982,329.98	582,329.98	400,000.00	
DISEÑO ESTRUCTURAL DEL EDIFICIO PARA GUARDERIAS INFANTIL DIF DELEGACION DE LAS JUNTAS, JAL	100%	12,937.50	12,937.50		
CALCULO ESTRUCTURAL DE LA OBRA ALBERGUE PARA NIÑOS DE LA CALLE	100%	19,555.20	19,555.20		
REHUBICACION DE LINEA DE MEDIA TENSION EN PUENTE RIO PITILLAL	100%	54,487.00	54,487.00		
REMODELACION DE PLAZA AQUILES SERDAN	100%	853,987.85	853,987.85		
18 DESCARGAS DE DRENAJE EN DIFERENTES PUNTOS DE LA CIUDAD	100%	21,966.00	21,966.00		
RECONSTRUCCION DE MURO PERIMETRAL DEL BASURERO MUNICIPAL	100%	228,374.98	228,374.98		
11 CENTROS DE APOYO INFANTIL VARIAS COLONIAS	100%				
		60,694,931.47	54,786,246.18	3,214,342.64	2,694,342.64
			60,694,931.46		

Tesorería

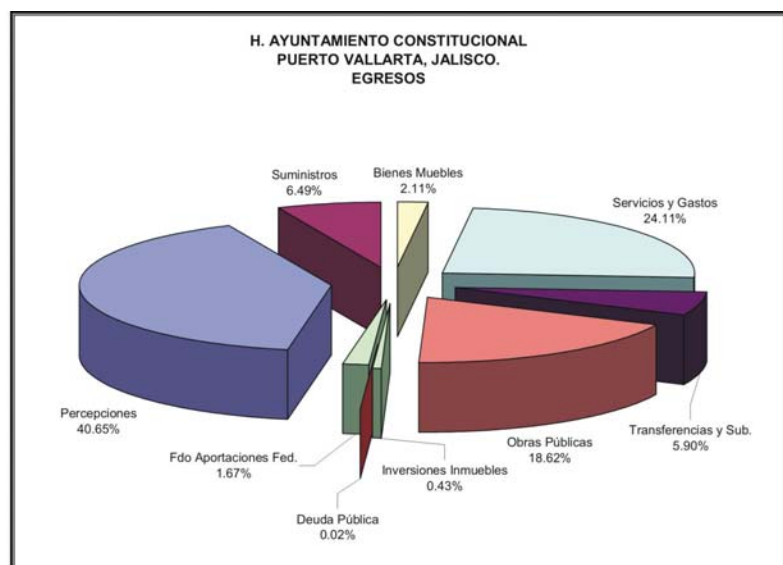

AMPLIACIÓN DE RED DE AGUA POTABLE

SECTOR	FAM BENEF	MTS. LINEA	CALLE Y COLONIA	APORTACION			TOTAL	TIPO DE OBRA	OBSERVACIONES
				AYTO	SEAPAL	VECINOS			
8	100	1211.0	LAS PEÑAS	156,084.04	156,084.04	78,042.02	390,210.10	AGUA POTABLE	DG13302
5	3	42.0	CALLE MIRAMAR	3,887.73	3,887.74	1,943.86	9,719.33	AGUA POTABLE	DG24402
			COL. SAN ESTEBAN						
5	3	54.0	CALLE FRANCIA	4,698.26	4,698.26	2,349.12	11,745.64	AGUA POTABLE	DG30202
			COL. BRISAS DEL PACIFICO						
8	5	93.0	ANDADOR RIO AMAZONAS	9,577.60	9,577.60	4,788.81	23,944.01	AGUA POTABLE	DG24502
			COL. LOPEZ MATEOS						
5	2	60.0	CALLE J.A.VILLASENOR	5,556.15	5,556.15	2,778.08	13,890.38	AGUA POTABLE	DG27602
			COL. LOMAS DEL CALVARIO						
6	4	100.0	CALLE J.A.VILLASENOR	10,840.64	10,840.63	5,420.32	27,101.59	AGUA POTABLE	DG30102
			COL. LOMA BONITA						
4	5	102.0	CALLE GENARO PADILLA	7,292.84	7,292.84	3,646.42	18,232.10	AGUA POTABLE	DG22202
			COL. EL CALVARIO						
5	8	135.0	CALLE JAPON	16,353.09	16,353.09	8,176.55	40,882.73	AGUA POTABLE	DG84902
			COL. LOMAS DEL COAPINOLE						
7	3	63.0	CALLE PTO. TENACATITTA	8,481.47	8,481.47	4,240.73	21,203.67	AGUA POTABLE	DG89502
			COL. RAMBLASES						
7	11	72.0	CALLE RIO DE LA PLATA	8,022.03	8,022.03	4,011.02	20,055.08	AGUA POTABLE	DG48002
			COL. LOMAS DEL PEDREGAL						
7	4	50.0	CALLE RIO ELBA	9,435.69	9,435.69	4,717.84	23,589.22	AGUA POTABLE	DG85202
			COL. LOMAS DEL PEDREGAL						
7	5	101.0	CALLE SARA GARCIA	10,557.89	10,557.89	5,278.94	26,394.72	AGUA POTABLE	DG98802
			COL. LA MODERNA						
7	5	42.0	CALLE ARENITA	5,851.24	5,851.24	2,925.63	14,628.11	AGUA POTABLE	DG82402
			COL. DEL MAR						
4	4	80.0	CALLE ANDADOR	5,880.06	5,880.06	2,940.08	14,700.20	AGUA POTABLE	DG86002
			COL. LA FLORESTA						
7	6	120.0	CALLE ANDRES SOLER	9,730.98	9,730.98	4,865.49	24,327.45	AGUA POTABLE	DG84502
			COL. LA MODERNA						
8	14	168.0	COSTA RICA	25,268.26	25,268.26	12,634.13	63,170.65	AGUA POTABLE	DG89402
			COL. 5 DE DICIEMBRE						
8	12	61.0	CALLE GIRASOL	11,527.95	11,527.95	5,763.97	28,819.87	AGUA POTABLE	DG86402
			COL. LOPEZ MATEOS						
7	8	102.0	CALLE OYAMEL	7,373.03	7,373.03	3,686.52	18,432.58	AGUA POTABLE	DG47502
			COL. PRIMAVERA						
7	1	24.0	CALLE GUAYULES	1,923.22	1,923.22	961.60	4,808.04	AGUA POTABLE	DG47502
			COLONIA PRIMAVERA						
2	36	347.0	CALLE DIVISION DEL NORTE	31,828.42	31,828.41	15,914.21	79,571.04	AGUA POTABLE	DG81102
			COLONIA PALMAR DE DXT.						
4	5	120.0	CALLE LIRIO	9,778.07	9,778.07	4,889.05	24,445.19	AGUA POTABLE	DG131002
			COL. LA FLORESTA						
6	3	50.0	CALLE RIO DE LA PLATA	6,918.18	6,918.18	3,459.09	17,295.45	AGUA POTABLE	DG158502
			COL. LOMAS DEL PEDREGAL						
6	11	152.0	CALLE FAISAN	11,389.58	11,389.58	5,694.78	28,473.94	AGUA POTABLE	DG152302
			COL. NIÑOS HEROES						
		2056.0							
	258	5445		378256.42	378256.41	189128.26	945641.09		

AMPLIACIÓN DE RED DE DRENAJE

SEC	FAM.BENEF	MTS. LINEALES	CALLE Y COLONIA	APORTACION			TOTAL	TIPO DE OBRA	OBSERVACIONES
				AYTO	SEAPAL	VECINOS			
7	3	60.3	CALLE PTO. TENACATITTA	16,395.82	16,395.82	8,197.93	40,989.57	DRENAJE	DG330002
			COL. RAMBLASES						
4	5	160.0	CALLE SONORA Y 18 MARZO	38,265.49	30,612.40	7,653.09	76,530.98	DRENAJE	DG24202
			COL. LA FLORESTA						
4	3	69.7	CALLE CALLEJON	14,056.98	14,056.98	7,028.48	36,142.44	DRENAJE	DG27502
			COL. MORELOS Y PAVON						
6	12	110.0	CALLE CENZONTLE	15,426.41	15,426.41	7,713.21	38,566.03	DRENAJE	DG322002
			COL. LOS SAUCES						
6	15	185.8	CALLE JILGUERO Y CISNE	30,964.05	30,964.05	15,482.02	77,410.12	DRENAJE	DG42402 PRESUESTO 2
			COL. LOS SAUCES						
6	20	389.0	JILGUERO AGUILA, HALCON	65,212.80	65,212.80	32,606.40	163,032.00	DRENAJE	DG42402 PRESUESTO 1
			COL. LOS SAUCES						
7	18	57.5	CALLE AGUA ZARCA	10,051.13	10,051.13	5,025.56	25,127.82	DRENAJE	DG47002
			COL. OJO DE AGUA						
2	7	98.0	CALLE ORQUIDEA	20,999.27	20,999.27	10,499.63	52,498.17	DRENAJE	DG28002
			COL. LAS FLORES, IXT.						
7	26	181.8	CALLE PTO. SALINA CRUZ	83,932.75	83,932.74	41,966.40	209,831.89	DRENAJE	DG61502
			COL. RAMBLASES						
7	6	94.0	CALLE ANDRES SOLER	20,581.20	20,581.20	10,290.60	51,453.00	DRENAJE	DG64502
			COL. LA MODERNA						
5	4	64.0	CALLE INSURGENTES	9,668.41	9,668.41	4,834.21	24,171.03	DRENAJE	DG78302
			COL. SAN ESTEBAN						
4	4	66.0	CALLE ORQUIDEA	10,085.08	10,085.07	5,042.54	25,212.69	DRENAJE	DG81602
			COL. LA FLORESTA						
7	9	81.6	CALLE PTO. MANZANILLO	19,381.67	19,381.66	9,690.84	48,454.17	DRENAJE	DG685702
			COL. RAMBLASES						
7	6	82.0	CALLE PTO. PROGRESO	29,236.40	29,236.41	14,618.20	73,091.01	DRENAJE	DG85802
			COL. RAMBLASES						
2	10	105.5	CALLE CHAPULTEPEC	20,666.97	20,666.97	10,333.48	51,667.42	DRENAJE	DG85902
			COLONIA CENTRO DE IXTAPA						
3	11	150.0	FACULTAD DERECHO Y COLEGIO VALLARTENSE	28,534.05	28,534.05	14,267.02	71,335.12	DRENAJE	DG77902
			COL. EDUCACION						
8	1	23.2	CALLE RIO JORDAN	9,681.22	9,681.22	4,840.62	24,203.06	DRENAJE	DG104902
			COL. LOPEZ MATEOS						
6	18	204.1	C. HERMENEGLDO GALEANA	55,071.49	55,071.49	27,535.75	137,678.73	DRENAJE	DG158302
			COL. INDEPENDENCIA						
	178.00	2,182.50		498,211.19	490,558.08	237,625.98	1,226,395.25		

AMPLIACIÓN DE REDES DE ELECTRICIDAD

SECTOR	PAGO	FAM. BENE	EMPRESA	CALLE Y COLONIA		APORTACION			TIPO DE OBRA	OBSERVACIONES
				AYTO	VECINOS	TOTAL				
4	01/02/02	4	COMISION FEDERAL DE ELECTRICIDAD	ORQUIDEA		2,406.50	2,406.50	4,813.00	ELECTRIFICACION	VTA-E-294-936/01
6	01/02/02	3	COMISION FEDERAL DE ELECTRICIDAD	COL. LA FLORESTA		3,381.00	3,381.00	6,762.00	ELECTRIFICACION	VTA-A-041-072/01
7	01/02/02	1	COMISION FEDERAL DE ELECTRICIDAD	COLONIA LOS SAUCES		1,031.50	1,031.50	2,063.00	ELECTRIFICACION	VTA-A-008-008/02
8	01/02/02	8	COMISION FEDERAL DE ELECTRICIDAD	PTO. LAS PENAS		1,233.50	1,233.50	2,467.00	ELECTRIFICACION	VTA-A-426-894/01
8	01/02/02	4	COMISION FEDERAL DE ELECTRICIDAD	COLONIA RAMBLASES		5,690.00	5,690.00	11,380.00	ELECTRIFICACION	VTA-A-457-944/01
1	19/02/02	4	COMISION FEDERAL DE ELECTRICIDAD	COSTA RICA		5,312.50	5,312.50	10,625.00	ELECTRIFICACION	VTA-02E-033
10	21/02/02	10	JAVIER CASTILLO CRUZ	COLONIA 5 DE DICIEMBRE		44,530.94	44,530.93	89,061.87	ELECTRIFICACION	ESTA OBRA SE INICIO EN EL 2001
1	19/02/02	10	ANTONIO BECERRA	POBLADO DE SAN PEDRO, JAL.		2,220.36	2,437.19	4,657.55	ELECTRIFICACION	ESTIMACION NO.1
10	01/03/02	7	COMISION FEDERAL DE ELECTRICIDAD	POBLADO DEL COLORADO		5,400.50	5,400.50	10,801.00	ELECTRIFICACION	VTA02A102
4	01/03/02	4	COMISION FEDERAL DE ELECTRICIDAD	CALLE FELIPE ANGELES		2,309.00	2,309.00	4,618.00	ELECTRIFICACION	VTA02E014
5	01/03/02	3	COMISION FEDERAL DE ELECTRICIDAD	CALLE AV. LAS TORRES		1,726.00	1,726.00	3,452.00	ELECTRIFICACION	VTA02E083
7	01/03/02	3	COMISION FEDERAL DE ELECTRICIDAD	COL. EL COAPINOLE		2,377.00	2,377.00	4,754.00	ELECTRIFICACION	VTA-A-325-722/01
9	05/03/02	6	ASESORIA SERVICIOS E INSTALACIONES S.A. DE C.V.	CALLE MEZQUITE		3,744.47	3,854.73	7,599.20	ELECTRIFICACION	DOP-007/2002
10	12/03/02	7	JAVIER CASTILLO CRUZ	COL. LA PRIMAVERA		9,433.23	9,433.22	18,866.45	ELECTRIFICACION	DOP-005/2002
10	18/03/02	3	COMISION FEDERAL DE ELECTRICIDAD	POBLADO DE SAN PEDRO, JAL.		2,139.00	2,139.00	4,278.00	ELECTRIFICACION	POR SERVICION DE AMPLIACION DE OBRA
4	19/03/02	2	COMISION FEDERAL DE ELECTRICIDAD	CALLE CAMICHIN		2,406.50	2,406.50	4,813.00	ELECTRIFICACION	VTA02A116
8	19/03/02	1	COMISION FEDERAL DE ELECTRICIDAD	COL. BUENOS AIRES		3,350.00	3,350.00	6,700.00	ELECTRIFICACION	VTA02A036
7	08/03/02	3	COMISION FEDERAL DE ELECTRICIDAD	CALLE 24 DE JUNIO		1,604.00	1,604.00	3,208.00	ELECTRIFICACION	VTA02A200
5	08/03/02	1	COMISION FEDERAL DE ELECTRICIDAD	COL. LA FLORESTA		2,139.00	2,139.00	4,278.00	ELECTRIFICACION	VTA02A200
7	08/03/02	6	COMISION FEDERAL DE ELECTRICIDAD	COL. VILLA DE GPE		5,654.50	5,654.50	11,309.00	ELECTRIFICACION	VTA02A191
5	23/04/02	4	COMISION FEDERAL DE ELECTRICIDAD	CALLE COREA DEL NORTE		2,392.00	2,392.00	4,784.00	ELECTRIFICACION	VTA02E234
7	23/04/02	1	COMISION FEDERAL DE ELECTRICIDAD	COL. BRISAS DEL PACIFICO		2,397.50	2,397.50	4,795.00	ELECTRIFICACION	VTA02A320
7	24/04/02	1	COMISION FEDERAL DE ELECTRICIDAD	CALLE ARROYO DEL SECO		1,919.00	1,919.00	3,838.00	ELECTRIFICACION	VTA02A310
8	16/05/02	8	COMISION FEDERAL DE ELECTRICIDAD	COL. OJO DE AGUA		1,913.50	1,913.50	3,827.00	ELECTRIFICACION	VTA02A213
5	23/05/02	8	COMISION FEDERAL DE ELECTRICIDAD	CALLE PTO. TOPOLOBAMPO		4,274.00	4,274.00	8,548.00	ELECTRIFICACION	VTA02E383
7	29/05/02	10	COMISION FEDERAL DE ELECTRICIDAD	COL. RAMBLASES		2,158.00	2,158.00	4,316.00	ELECTRIFICACION	VTA02A400
4	10/06/02	4	COMISION FEDERAL DE ELECTRICIDAD	COL. VICENTE GRRO		2,158.00	2,158.00	4,316.00	ELECTRIFICACION	VTA02E322
5	10/06/02	4	COMISION FEDERAL DE ELECTRICIDAD	COL. ARGENTINA		1,918.00	1,918.00	3,836.00	ELECTRIFICACION	VTA02E331
5	12/07/02	13	GRUPO PASVIC, S.A. DE C.V.	COL. LOMAS DEL COAPINOLE		14,940.45	14,942.45	29,882.90	ELECTRIFICACION	DOP-079/2002
5	18/07/02	3	COMISION FEDERAL DE ELECTRICIDAD	CALLE PERU Y NORUEGA		2,397.50	2,397.50	4,795.00	ELECTRIFICACION	VTA02E403
2	23/07/02	7	COMISION FEDERAL DE ELECTRICIDAD	COL. LOMAS DE ENMEDIO		4,683.50	4,683.50	9,367.00	ELECTRIFICACION	VTA02E425
2	29/07/02	5	COMISION FEDERAL DE ELECTRICIDAD	CALLE REP. DEL SALVADOR		1,418.50	1,418.50	2,837.00	ELECTRIFICACION	VTA02E575
5	29/07/02	8	COMISION FEDERAL DE ELECTRICIDAD	COL. LOMAS DE ENMEDIO		3,069.00	3,069.00	6,138.00	ELECTRIFICACION	VTA02E616
2	21/08/02	8	COMISION FEDERAL DE ELECTRICIDAD	CALLE MONGOLIA		2,447.00	2,456.00	4,903.00	ELECTRIFICACION	VTA02E572
6	26/08/02	5	COMISION FEDERAL DE ELECTRICIDAD	COL. LAS FLORES DE IXTAPA		2,397.50	2,397.50	4,795.00	ELECTRIFICACION	VTA02A413
6	03/09/02	5	COMISION FEDERAL DE ELECTRICIDAD	COL. INDEPENDENCIA		2,502.50	2,502.50	5,005.00	ELECTRIFICACION	VTA02E644
6	17/09/02	9	COMISION FEDERAL DE ELECTRICIDAD	COL. LOMAS DEL COAPINOLE		9,471.00	9,471.00	18,942.00	ELECTRIFICACION	VTA02A581
4	05/09/02	36	COMISION FEDERAL DE ELECTRICIDAD	CALLE ARCE		14,742.75	132,684.80	147,427.55	ELECTRIFICACION	APROB. PROYECTO
6	20/09/02	7	COMISION FEDERAL DE ELECTRICIDAD	COL. LA PRIMAVERA		2,001.50	2,001.50	4,003.00	ELECTRIFICACION	DOP-090/02
1		4	COMISION FEDERAL DE ELECTRICIDAD	CALLE AZUCENA AV. ALCA-TRAZ, COPA DEL REY		1,919.50	1,919.50	3,839.00	ELECTRIFICACION	VTA02A683
4		4	COMISION FEDERAL DE ELECTRICIDAD	COL. INDEPENDENCIA		2,015.50	2,015.50	4,031.00	ELECTRIFICACION	VTA02E778
1		22	COMISION FEDERAL DE ELECTRICIDAD	CALLE ARNULFO R. GOMEZ ALD.		5,969.00		5,969.00	ELECTRIFICACION	VTA02E778
4		2	COMISION FEDERAL DE ELECTRICIDAD	COL. CRUCERO DE JUNTAS		32,844.07	44,980.92	77,824.99	ELECTRIFICACION	APROB. PROYECTO
			ANTONIO BECERRA CAMACHO	COL. INES MEZA		3,030.00	3,030.00	6,060.00	ELECTRIFICACION	DOP-113/2002
				COLONIA LOMA BONITA					ELECTRIFICACION	VTA02E778
				JAVIER MINA J. MICHEL Y V. GRO						
				POBLADO LAS PALMAS						
				CALLE BENITO JUAREZ						
				COLONIA EL COAPINOLE						
								591,434.37		812,930.00-591,434.73
						233,917.63	357,516.74	591,434.37		221,495.27
			268.00							

RELACION DE CIUDADANOS BENEFICIADOS CON EL DESASOLVE DE FOSAS SEPTICAS 2002						
FECHA	NOMBRE	DOMICILIO	COLONIA	APORTACION		
				AYTO.	VECINOS	TOTAL
15/01/02	MARINA CHAVEZ SUAREZ	CALLE FLAMENCO 3075	DEMETRIO VALLEJO	N\$ 373.75	N\$ 373.75	N\$ 747.50
21/01/02	CARLOS MEZA HILARIO	POLONIA 1208	BRISAS DEL PACIFICO	N\$ 373.75	N\$ 373.75	N\$ 747.50
21/01/02	RUBEN SANDOVAL NAVARRO	REPUBLICA DEL SALVADOR 811	COL. COAPINOLE	N\$ 373.75	N\$ 373.75	N\$ 747.50
29/01/02	CARLOS ALVAREZ	ALLENDE 452	LOS TUBOS IXTAPA	N\$ 373.75	N\$ 373.75	N\$ 747.50
29/01/02	ELVIRA PALACIOS HERNANDEZ	ROBLE 152	PRIMAVERA PTE ALTA	N\$ 373.75	N\$ 373.75	N\$ 747.50
13/02/02	MA. MERCEDES TOSACANO ARREOLA	STA. TERESITA 132	COL. NIÑOS HEROES, IXT	N\$ 373.75	N\$ 373.75	N\$ 747.50
13/02/02	JOSE DE JESUS FONSEGA URIBE	CAMINO A PLAYA GDE 558	COL. LA MODERNA	N\$ 373.75	N\$ 373.75	N\$ 747.50
20/02/02	SUSANA RGUEZ MTEZ	ITALIA 844	COL. BRISAS DEL PACIFICO	N\$ 373.75	N\$ 373.75	N\$ 747.50
28/02/02	PEDRO BERNAL BECERRA	NOCHE BUENA 673	COL. EL PROGRESO	N\$ 373.75	N\$ 373.75	N\$ 747.50
13/03/02	SRA. APOLINAR SOTO GONZALEZ	HUNGRIA 1280	COL. BRISAS PACIFICO	N\$ 373.75	N\$ 373.75	N\$ 747.50
13/03/02	SRA. GPE SILVA ESTRADA	ALAMO 510	COL. PRIMAVERA	N\$ 373.75	N\$ 373.75	N\$ 747.50
22/03/02	SRA. SOFIA MTEZ	ALVARO OBREGON 414	EI COLORADO	N\$ 373.75	N\$ 373.75	N\$ 747.50
08/04/02	HERMELINDA ESPINO MUÑOZ	ALLENDE 300	LOS TUBOS IXTAPA	N\$ 373.75	N\$ 373.75	N\$ 747.50
09/04/02	JOSE CARLOS PELAYO PALOMERA	CALLE DE LOS ARROYOS 430	COLONIA DEL MAR	N\$ 373.75	N\$ 373.75	N\$ 747.50
10/04/02	ELIGIO LEPE DE ANDA	CALLE ALLENDE 492	LOS TUBOS IXTAPA	N\$ 373.75	N\$ 373.75	N\$ 747.50
24/04/02	LINA ESTRADA JOYA	CALLE 5 DE SEPTIEMBRE 1101	COL. LA PLAYITA	N\$ 373.75	N\$ 373.75	N\$ 747.50
30/04/02	ARMANDO ESTRADA SILVA	CALLE ALAMO 510	COL. LA PRIMAVERA	N\$ 373.75	N\$ 373.75	N\$ 747.50
22/05/02	GERARDO RGUEZ MARTINEZ	CALLE MEZQUITAN 379	COL. DEL MAR	N\$ 373.75	N\$ 373.75	N\$ 747.50
24/05/02	JAVIER MONTES ORTEGA	CALLE JAVIER MINA 361	COL. GPE VICTORIA	N\$ 373.75	N\$ 373.75	N\$ 747.50
31/05/02	LETICIA RAMOS ZERMEÑO	CALLE UNIVERSO 202	COL. EDUCACION	N\$ 373.75	N\$ 373.75	N\$ 747.50
10/06/02	GUADALUPE SILVA ESTRADA	CALLE ALAMO 510	COL. PRIMAVERA	N\$ 373.75	N\$ 373.75	N\$ 747.50
17/06/02	PABLO ESCAMILLA CALDERON	FLAMINGO 132	COL. NIÑOS HEROES IXT.	N\$ 373.75	N\$ 373.75	N\$ 747.50
25/06/02	ELVIRA TORRES	CUBA 313	COL. VILLA DE GPE	N\$ 373.75	N\$ 373.75	N\$ 747.50
25/06/02	DAVID CARRILLO	24 DE FEBRERO 714	COL. EL PROGRESO	N\$ 373.75	N\$ 373.75	N\$ 747.50
09/06/02	SILVERIO ORTIZ MIRANDA	RIO AMAZONAS 563	COL. LA ESPERANZA IXT	N\$ 373.75	N\$ 373.75	N\$ 747.50
17/07/02	MA. DE JESUS MURILLO MEDINA	PTO. ANGEL 309	COL. RAMBLASES	N\$ 373.75	N\$ 373.75	N\$ 747.50
15/07/02	LORENZA PRECIADO DE ZEPEDA	PLAZA CENTRAL SUR 10	LOMAS DEL COAPINOLE	N\$ 373.75	N\$ 373.75	N\$ 747.50
05/08/02	GUADALUPE SILVA ESTRADA	CALLE ALAMO 510	COL. PRIMAVERA	N\$ 373.75	N\$ 373.75	N\$ 747.50
04/08/02	NOE PELAYO	ARROYO 430	COL. DEL MAR	N\$ 373.75	N\$ 373.75	N\$ 747.50
23/08/02	DARIO LAMAS RAMOS	INES MEZA 1116	LOMAS DEL CALVARIO	N\$ 373.75	N\$ 373.75	N\$ 747.50
04/09/02	TERESA EVELIA LEDEZMA	BUGAMBILIAS 658	EL PROGRESO	N\$ 373.75	N\$ 373.75	N\$ 747.50
17/09/02	LAMBERTO RAMOS GUEZ	GLADIOLA 202	COL. JARDINES	N\$ 373.75	N\$ 373.75	N\$ 747.50
18/09/02	ALBERTO JIMENEZ CASTILLON	ANDADOR NOCHEBUENA 617	COL. EL PROGRESO	N\$ 373.75	N\$ 373.75	N\$ 747.50
			TOTAL	N\$ 12,333.75	N\$ 12,333.75	N\$ 24,667.50

**RELACIÓN DE COLONIA BENEFICIADAS CON "SABADO EN TU COLONIA"
CAMPAÑAS DE LIMPIEZA
A TRAVÉS DEL PROGRAMA
"UNIDOS POR UN VALLARTA LIMPIO"**

ACCIONES REALIZADAS POR LA DIRECCIÓN DE DESARROLLO SOCIAL A TRAVÉS DEL DPTO. DE PARTICIPACIÓN CIUDADANA, EN APOYO AL PROGRAMA "UNIDOS POR UN VALLARTA LIMPIO".

FECHA	COLONIA	OBSERVACIONES
2 MARZO 2002	VERSALLES	SE INSTALO LA CARPA
9 MARZO 2002	LA AURORA	SE INSTALO LA CARPA
16 DE MARZO 2002	INFONAVIT C.T.M.	SE INSTALO LA CARPA
13 DE ABRIL	BOBADILLA	SE INSTALO LA CARPA
20 DE ABRIL 2002	CENTRO LAS JUNTAS	SE INSTALO LA CARPA
27 DE ABRIL 2002	COAPINOLE	SE INSTALO LA CARPA
04 DE MAYO 2002	TAMARINDOS, IXTAPA(ZONA 01 Y 06)	SE INSTALO LA CARPA
11 DE MAYO 2002	PALMAR DE ARAMARA	SE INSTALO LA CARPA
18 DE MAYO 2002	DEL MAR	SE INSTALO LA CARPA
25 DE MAYO	ARBOLEDAS	SE INSTALO LA CARPA
01 JUNIO 2002	ALTAVISTA	SE INSTALO LA CARPA
08 DE JUNIO 2002	VILLAS RIO Y JARDINES DE LA HIGUERA	SE INSTALO LA CARPA
15 DE JUNIO 2002	SANTA MARIA PARTE BAJA Y ALTA	SE INSTALO LA CARPA
22 DE JUNIO 2002	MORELOS Y PAVON	SE INSTALO LA CARPA
29 DE JUNIO	VALLARTA 500 Y 750	SE INSTALO LA CARPA
06 DE JULIO 2002	VIDA VALLARTA Y GARZA BLANCA	SE INSTALO LA CARPA
13 DE JULIO 2002	JOYAS DEL PREDREGAL	SE INSTALO LA CARPA
20 DE JULIO 2002	GASTRONOMICOS	SE INSTALO LA CARPA
27 DE JULIO 2002	INDEPENDENCIA	SE INSTALO LA CARPA
03 DE AGOSTO 2002	CERRO	
10 DE AGOSTO 2002	12 DE OCTUBRE	
17 DE AGOSTO 2002	LA AURORA	
24 DE AGOSTO 2002	LOS SAUCES	
31 DE AGOSTO 2002	EL ZANCUDO	
07 DE SEPTIEMBRE 2002	AGUA AZUL Y LA HERRADURA	
14 DE SEPTIEMBRE 2002	LOS TAMARINDOS	
21 DE SEPTIEMBRE 2002	INDEPENDNEICA SEGUNDA PARTE	
28 DE SEPTIEMBRE 2002	ARAMARA	
05 DE OCTUBRE 2002	IDIPE-IXTAPA	
19 DE OCTUBRE 2002	PRIMERO DE MAYO	

SECTOR	NOMBRE DEL COORDINADOR	COLONIAS
1	Juan Manuel Guzmán Zuñiga	Se realizaron campañas de limpieza y descacharrización, en dos ocasiones en las siete colonias de la Delegación de Las Palmas, así como una en las Agencias de Tebelchía, Sta. Cruz de Quelitán y El Colorado, El Zancudo.
2	Ofeilia Bautista Meza	Se realizaron campañas de limpieza y descacharrización, en las Colonias Las Flores, Palmar de Ixtapa, San Francisco, Los Tubos, Ixtapa, Palmar de Ixtapa, Idipe, Sto. Domingo, San Francisco, Las Flores y Jardines, Los Tamarindos.
3	Roberto Carlos López Venegas	Se realizaron campañas de descacharrización en las siguientes colonias: Aramara, Aurora (dos veces), Bobadilla, Palmar de Aramara, Villas Rio, Jardines de la Higuera, Vallarta 500, Vallarta 750 y Arboledas.
4	Gladys Morales Hernández	Se realizaron campañas de limpieza y descacharrización en las siguientes Colonias: Coapinole, Villas del Real, El Calvario, Coapinole I y III y Laguna del Valle, morelos y Pavón.
5	Mónico Cervantes Ruiz	Se realizaron campañas de limpieza y descacharrización en las siguientes Colonias: El Progreso, Villa de Guadalupe, Lomas del Calvario, Palmar del Progreso I, Lomas del Progreso y Lomas de San Nicolás, 12 de Octubre.
6	Juan Carlos Fortanel González	Se realizó campaña de limpieza y descacharrización en la Colonia Garza Blanca, Jardines Vallarta, Hermosa Provincia, Diaz Ordáz, Valentín Gómez Farías, Infonavit C.T.M. Ignacio L. Vallarta, Fovissste I, Fovissste II, Vida Vallarta, Gastronómicos, Los Sauces, Versalles.
7	Ramón Navarro Montes de Oca	Se realizaron campañas de limpieza y descacharrización en las Colonias Niños Héroes Primavera (parte alta) Del Mar, Campestre Las Palmas, Santa Maria (parte alta y baja), Joyas del Predregal y Playa Grande, La Herradura y Agua Azul, Independencia.
8	Francisco Cuevas Arcos	Se realizaron campañas de limpieza y descacharrización en las Colonias: Benito Juárez, Emiliano Zapata, Las Canoas, 5 de Diciembre, Bugambillas, Alta Vista, El Calozo, El Cerro.
9	Oswaldo Ramírez Chavarín	Se realizó campañas de descacharrización en las colonias Villa las Flores, Guadalupe Victoria, Mojoneras y Centro de Las Juntas, Crucero de Las Juntas.
10	Luis Raúl Melín Bañuelos	Se realizaron campañas de limpieza y descacharrización en la colonia Buenos Aires y Paso Ancho.

RELACION DE CALLES BENEFICIADAS A TRAVES DEL PROGRAMA "EMPIEDRA TU CALLE"



LIC. PEDRO RUIZ HIGUERA

COLONIA	CALLE	PROGRAMA	FECHA		BENEFICIADOS FAMILIAS
			INICIO	TERMINO	
LAS PALMAS (SECTOR7)	EMILIANO ZAPATA	EMPIEDRA TU CALLE	11/03/02	03/07/02	40 FAM.
LAS PALMAS	15 DE MAYO	EMPIEDRA TU CALLE	11/03/02	28/05/02	20 FAM.
NUEVA PROVINCIA	HIDALGO	EMPIEDRA TU CALLE	11/03/02	12/07/02	06 FAM.
VILLA DE GUADALUPE	BOLIVIA	EMPIEDRA TU CALLE	11/03/02	25/07/02	12 FAM.
COAPINOLE	GUATEMALA	EMPIEDRA TU CALLE	11/03/02	26/07/02	11 FAM.
VERSALLES	HAMBURGO	EMPIEDRA TU CALLE	11/03/02	18/06/02	95 FAM.
LAZARO CARDENAS	BELICE	EMPIEDRA TU CALLE	11/03/02	06/06/02	25 FAM.
LOPEZ MATEOS	RIO SUCHIATE	EMPIEDRA TU CALLE	11/03/02		18 FAM.
AGUA AZUL	RIO NAZAS	EMPIEDRA TU CALLE	11/03/02	28/06/02	10 FAM.
LAZARO CARDENAS	JAMAICA	EMPIEDRA TU CALLE	11/03/02	21/06/02	16 FAM.
LAZARO CARDENAS	SIERRA AMATEPEC	EMPIEDRA TU CALLE	11/03/02	21/06/02	18 FAM.
GUADALUPE VICTORIA	JUSTO CORRO	EMPIEDRA TU CALLE	11/03/02	05/07/02	36 FAM.
VILLA LAS FLORES	BUGAMBILIAS	EMPIEDRA TU CALLE	11/03/02	28/06/02	17 FAM.
VILLA LAS FLORES	LAUREL	EMPIEDRA TU CALLE	11/03/02	13/08/02	34 FAM.
VILLA LAS FLORES	AMAPOLA	EMPIEDRA TU CALLE	11/03/02	25/07/02	25 FAM.
VILLAS DEL PUERTO	ARCOS	OBRA DIRECTA	07/05/02	22/06/02	60 FAM.
VERSALLES	BERNA	EMPIEDRA TU CALLE	30/04/02	12/07/02	40 FAM.
PRIMERO DE MAYO	SINALOA	EMPIEDRA TU CALLE	16/05/02	03/09/02	20 FAM.
LOMAS DEL PEDREGAL	RIO AMAZONAS	EMPIEDRA TU CALLE	13/05/02	31/07/02	8 FAM.
LOPEZ MATEOS	RIO GUAYAQUIL	EMPIEDRA TU CALLE	13/05/02	31/07/02	15 FAM.
LAZARO CARDENAS	PTO. RICO	EMPIEDRA TU CALLE	13/05/02	31/07/02	20 FAM.
LOPEZ MATEOS	RIO AMECA	EMPIEDRA TU CALLE	13/05/02		25 FAM.
LOPEZ MATEOS	RIO ZULA	EMPIEDRA TU CALLE	13/05/02	27/08/02	20 FAM.
VILLA LAS FLORES	ORQUIDEA	EMPIEDRA TU CALLE	30/04/02	10/08/02	20 FAM.
BUENOS AIRES	AMAPAS	EMPIEDRA TU CALLE	16/05/02	26/08/02	6 FAM.
VERSALLES	LISBOA	EMPIEDRA TU CALLE	06/04/00	06/04/00	60 FAM.
BENITO JUAREZ	ANDADOR BOCA NEGRA	EMPIEDRA TU CALLE	13/05/02		20 FAM.

P.A.C. 2002

NÚMERO DE PAC	COLONIA PROGRAMADA	FECHA TENTATIVA DE INICIO	FECHA DE CLASURA	ESTADO
1	PASO ANCHO	01/FEBRERO/2002	20/JULIO/2002	
2	ALTAVISTA	08/FEBRERO/2002	02/AGOSTO/2002	
3	LOMAS DE SAN NICOLAS	21/FEBRERO/2002	02/MAYO/2002	
4	VILLA DE GUADALUPE	28/FEBRERO/2002	05/JULIO/2002	
5	JARDINES VALLARTA	07/MARZO/2002	30/MAYO/2002	
6	LOPEZ MATEOS	11/ABRIL/2002		
7	DIAZ ORDAZ	17/ABRIL/2002		
8	RANCHO VIEJO VELADERO	14/MARZO/2002	10/OCTUBRE/2002	
9	EL RANCHITO	22/MARZO/2002		
10	LOMAS DEL COAPINOLE	02/MAYO/2002	16/AGOSTO/2002	
11	ARAMARA	08/MAYO/2002	28/SEPTIEMBRE/2002	
12	VILLAS DEL REAL	24/MAYO/02		
13	TEBELCHIA	07/JUNIO/2002	05/OCTUBRE/2002	
14	LOS LLANITOS	15/JUNIO/2002	18/OCTUBRE/2002	
15	HERMOSA PROVINCIA	20/JUNIO/2002		
16	PRIMAVERA PARTE BAJA	27/JUNIO/2002		
17	RAMBLASES (PARTE BAJA)	27/JUNIO/2002		
18	EL JORULLO	04/JULIO/2002	19 DE OCTUBRE/2002	
19	MAGISTERIO	11/JULIO/2002		
20	LOMA BONITA, PITILLAL	18/JULIO/2002		
21	LOMAS DEL PROGRESO	23/JULIO/2002	26 DE OCTUBRE/2002	
22	EL ZANCUDO	31/AGOSTO/2002		
23	BARRIO STA. MARIA	06/SEPTIEMBRE/2002		
24	INFONAVIT	18/OCTUBRE/2002		
	LA DESEMBOCADA			
	JARDINES IXTAPA			
	MISMALOYA			
	EL COLORADO			
	LA DESEMBOCADA			
	EL CANTON			
	LAS FLORES			
	BOBADILLA			
	JARDINES DEL PUERTO			
	PALMAR DE ARAMARA			
	VISTA DEL MAR			
	EL MANGAL			
	BARRIO STA. MARIA			
	VALLARTA VILLAS			
	LINDAVISTA OCEANO			
	LA MODERNA			
	AGUA AZUL			
	GASTRONOMICOS			

RELACIÓN DE PERSONAS BENEFICIADAS CON LÁMINAS DE CARTON, DUELAS Y POLINES 2002



**LIC. PEDRO
RUIZ HIGUERA**

NOMBRE	DOMICILIO	COLONIA	MATERIAL
			PACAS LAMINAS CARTON
SUSANA MANZO PACHICO	AZALEA 102	JARDINES IXTAPA	5
MA MARTHA HDEZ SANCHEZ	FLAMINGO 338	TAMARINDOS IXT	1
CELESTINO MANDUJANO PLIEGO	OSCAR ROSALES S/N	SAN FRANCISCO, IXT	7
BERTHA CUEVAS BALDOMINOS	SIMON ANDRADE 524	1RO. DE MAYO IXT	1
ADELA DAVID RGUEZ	OSCAR ROSALES	SAN FRANCISCO IXT	1
JUAN CARLOS ROMERO	ARRAYAN 540	1RO. DE MAYO, IXT	1
MA. GPE. GLEZ ENCISO	AZALEA 204	JARDINES IXT	4
		TOTAL	20
			LAMINAS DE ASBESTO
SUSANA BARRAGAN TOLENTINO	BUGAMBILIA 197	JARDINES IXT	3
SILVIA FUENTES REMEDIOS	NAYARIT 303	24 DE FEBRERO	5
BALDEMAR DELGADO JIMENEZ	L. CARDENAS 136	24 DE FEBRERO	7
			4
DOLORES ROSAS PEREZ	OSCAR ROSALES 110	1RO. DE MAYO	3
TELESFORO OROZCO	BUGAMBILIA 314	JARDINES	4
ROSA MA. TRUJILLO MACEDO	OSCAR ROSALES	1RO. DE MAYO	2
BERTHA CUEVAS	SIMON ANDRADE 524	1RO. DE MAYO	16
PABLO CARRILLO	GAVIOTA	JARDINES IXT	2
			1
YOLANDA MTEZ CONTRERAS		BUGAMBILIAS 143	5
JESUS CUEVAS GAYTAN	ARRAYAN 106	1RO. DE MAYO	7
ALELI SOLORIO FLORES	OSCAR ROSALES 159	SAN FRANCISCO IXT	4
ANDRES RUIZ MANZO	OSCAR ROSALES 135	SAN FRANCISCO IXT	3
CRISTINA RGUEZ GOMEZ	BUGAMBILIA 12	JARDINES IXT	1
			2
IRENE RGUEZ JOYA	BUGAMBILIA S/N.	JARDINES	3
JUAN CARLOS ROMERO	ARRAYAN 540	1RO. DE MAYO, IXT	3
MA. LUISA ARREDONDO	AGUACATE 119	1RO. DE MAYO, IXT	5
SOCORRO GUZMAN	ARRAYAN 116	1RO. DE MAYO, IXT	3
NOEL SANCHEZ	NAYARIT 307	COL. 24 DE FEBRERO IXT	3
		TOTAL	86
GUILLERMO CURIEL CUETO	OSCAR JULIAN 119	SAN FRANCISCO, IXTAPA	1 TON. CEMENTO
FLORENTINO PELAEZ	GAVIOTA 325	TAMARINDOS	6 LAMINAS ASBESTO 3 15
TERESA RUIZ VAZQUEZ	ALBATROS 336	TAMARINDOS	3 PACAS LAMINAS CARTON
RAMONA CORONA GARCIA	TABACHIN 101	1RO. DE MAYO IXT	5 PACAS DE CARTON, 10 BARROTES 30 FAJILLAS, 10 BARROTES
LIDIA DELGADO PLATA	RODOLGO GOMEZ 176	SAN FRANCISCO IXT.	5 PACAS LAMINAS CARTON
OFELIA TAYLOR VELAZQUEZ	PEDRO MORENO 440	LOS TUBOS, IXT	5 LAMINAS ASBESTO 2 60
JAIMES S. CUEVAS DELGADO	FCO. I. MADERO 107	NVA ROVINCIA IXT	5 LAMINAS DE CARTON
MA. GPE. CORONA CASILLAS	J ENCARNACION 120	SAN FCO. IXT.	7 LAMINAS ASBESTO 3 15
EVA RGUEZ DIAZ	FCO. I. MADERO 107	NVA PROVINCIA IXT.	3 PACAS DE LAMINAS CARTON+
GUADALUPE GTRREZ MONTES	TABACHIN 115	1RO. DE MAYO, IXT.	2 LAMINAS ASBESTO 3 15
ELISA MORFIN HERRERA	TABACHIN 109	1RO. DE MAYO, IXT.	1 LAMINA ASBESTO DE 3 15 1 LAMINA ASBESTO 2 60
BCA ESTELA SALAZAR BARAJAS	TABACHIN 131	1RO. DE MAYO, IXT.	5 LAMINAS ASBESTO 2 60
FCO. RAMIREZ GOVEA	AGUACATE 139	1RO. DE MAYO, IXT.	5 LAMINAS ASBESTO 2 60
ANA LARA FIGUEROA	LAZARO CARDENAS S/N	EL ZANCUDO	2 PACAS DE LAMINA CARTON
FCA. NAVA GOMEZ	CONOCIDO	EL ZANCUDO	3 PACAS DE LAMINA CARTON
EUSEBIO CARRILLO	CONOCIDO	SANTA CRUZ DE QUELITAN	4 PACAS DE LAMINA CARTON
OLIVIA JIMENEZ OLIVA	FCO. I. MADERO S/N	EL ZANCUDO	2 PACAS DE LAMINA CARTON
LEONEL ORDOÑEZ RIVAS	MEXICO S/N	VISTA HERMOSA IXT.	4 PACAS DE LAMINA CARTON
MOISES JIMENEZ	MEXICO S/N	VISTA HERMOSA IXT.	3 PACAS DE LAMINA CARTON
BLAS RUIZ LEPE	JAZMIN 10	LAS FLORES IXT.	2 LAMINAS ASBESTO 3 15
GUILLERMINA PINEDA SANCHEZ	OSCAR ROSALES 112	COL. 1RO. DE MAYO IXT.	8 LAMINAS ASBESTO 3 15
MA. DE LA LUZ FLORES FLORES	VENUSTIANO CARRANZA 299	SAN JOSE, JUNTAS	POLINES BARROTES DUELAS LAMINAS DE CARTON
JOSE HUMBERTO MEDINA REYES	LEONA VICARIO 11	GUASIMA DE LAS PALMAS	PACAS DE CARTON, CINTILLAS, BARROTES
OLIVIA GUARDADO PEREZ	CONOCIDO	MISMALOYA	PACAS DE LAMINAS DE CARTON
JUAN MANUEL DE LOS SANTOS	PAVO REAL 337	COL. PASO ANCHO	LAMINAS CARTON, FAJILLAS, POLINES
MA. DEL CARMEN CONTRERAS C.	CARRETERA PALMAS	POB. DEL ZANCUDO	PACAS LAMINAS CARTON
MA. DE JESUS RGUEZ RGUEZ	CONOCIDO	SANTA CRUZ DE QUELITAN	PACAS LAMINAS CARTON
MIGUEL MUÑOZ	CAMINO A PLAYA GDE	COL. PLAYA GRANDE	PACAS LAMINAS CARTON
JOSE HUMBERTO MEDINA	LEONA VICARIO 11	LAS GUASIMAS, PALMAS	LAMINAS DE ASBESTO 2 60
NOEMI FCA TORRES CASTILLO	CALLE ALMENDRO	1RO. DE MAYO DE IXTAPA	LAMINAS DE ASBESTO 2 60
CARMEN CONTRERAS	PRIV. JAMAICA 1001	COL. 5 DE DICIEMBRE	LAMINAS CARTON, DUELAS, POLINES
ROSA ELIA HDEZ VALDEZ	PRIV. JAMAICA 1001X31 OCT	COL. 5 DE DICIEMBRE	PACAS DE LAMINAS DE CARTON
ALICIA FLORES CORONA	MONTTE CARMELO S/N	COL. LOS LLANOS DE IXTAPA	PACAS DE LAMINAS DE CARTON
EVA SANTOS BERUMEN	PELICANOS 125	COL. TAMARINDOS, IXT.	PACAS DE LAMINAS DE CARTON
EVELIA OROZCO GALVAN	LIMA 166	COL. BUENOS AIRES	POLINES, PACAS LAM. CARTON
CATALINA CISNEROS	AGUACATE S/N	COL. 1RO. DE MAYO, IXT.	PACAS LAM. CARTON
DELFINA CRUZ ALEMAN	ZARAGOZA S/N	COL. SAN FCO. IXT.	PACAS LAM. CARTON
MARTIN ALEJO SANCHEZ	STO. DOMINGO 329	COL. STO. DOMINGO IXTAPA	LAMINAS CARTON, FAJILLAS, BARROTES
RAMON SALAS	REVOLUCION S/N.	LAS PALMAS, JAL.-	PACAS LAM. CARTON
JESUS CARRILLO PEREZ	AND. ARROYO	COL. BUENOS AIRES	PACAS LAM. CARTON
GRACIELA ALDAMA	BENIGNO ESTRELLA S/N.	CENTRO DE LAS JUNTAS	PACAS LAM. CARTON

ANGELICA CASTILLON VENEGAS	CALLE MEZQUITE	COL. JARDINES	LAMINAS BARROTES,POLINES CARTON,CINTAS,
TERESA CONTRERAS	CALLE JAMAICA S/N	COL. 5 DICIEMBRE	PACAS LAM. CARTON, DUELAS
MA ANGELES ARREDONDO M.	ZARAGOZA S/N	COL. SAN FCO. IXT.	PACAS LAM. CARTON
REBECA RAMIREZ GTRREZ	GUANAJUATO S/N	COL. LAS MOJONERAS	PACAS LAM. CARTON,
MA. GOMEZ DELGADO	GUANAJUATO 134	COL. LAS MOJONERAS	PACAS LAM. CARTON,
MANUELA BAEZ BAUTISTA	YUCATAN S/N	COL. LAS MOJONERAS	PACAS LAM. CARTON, BARROTES
JESUS MA. CARRILLO	AND. ARROYO S/	COL. BUENOS AIRES	PACAS LAM. CARTON,
PETRA REYES GATICA	SINALOA 437	COL. MOJONERAS	PACAS LAM. CARTON,
JULIA CONTRERAS VALENCIA	PRIV. ROMA 105	COL. DIAZ ORDAZ	DUELAS LAM.ASBESTO, BARROTES
MA. CRUZ CISNERO RUBIO	OSCAR ROSALES S/N.	COL. VISTA HERMOSA IXTAPA	PACAS LAMINAS CARTON
MA. DEL ROSARIO PALACIOS	AGUACATE S/N.	COL. LA MINA DE IXTAPA	PACAS LAMINAS CARTON
MA. FELIX DE GABIÑO	12 DE OCTUBRE	COL. BOBADILLA	LAMINAS ASBESTO
NOEMI GARCIA LOYOLA	CALLE MAGNOLIA S/N-	COL. PALMAR DEL PROGRESO II	LAMINAS CARTON,DUELAS, POLINES
MARTHÁ ROSA PRECIADO	OSCAR ROSALES S/N	COL. SAN FRANCISCO DE IXT.	PACAS DE LAMINAS DE CARTON
HILARIO RGUEZ BRIANO	PARICUTIN S/N	COL. LOMAS DE SAN NICOLAS	PACAS DE LAMINAS DE CARTON
MA. DEL ROSARIO JIMENEZ	CALLE 18 DE MARZO 1295	COL. LOMAS DEL COAPINOLE	PACAS DE LAMINAS DE CARTON
ELVIRA ARCE HDEZ	CALLE PAVOREAL 140	COLONIA GARZA BCA	PACAS DE CARTON, BARROTES CLAVOS,CINTAS, POLINES
EMILIA LARA SILVA	C COREA DEL NORTE 627	COL. LOMAS DEL COAPINOLE	PACAS DE LAMINAS DE CARTON
MARTHÁ ROSAS MENDOZA	CALLE PROSPERIDAD 509	COL. PALMAR DEL PROGRESO	PACAS DE LAMINAS DE CARTON
ESTHER SANDOVAL ROQUE	CALLE PROSPERIDAD 517	COL. PALMAR DEL PROGRESO	PACAS DE LAMINAS DE CARTON
HUMBERTINA OCAMPO	CALLE REMOLACHA S/N.	COL. PALMAR DEL PROGRESO	PACAS DE LAMINAS DE CARTON
TEOFILA LOPEZ SOLANO	C. COREA DEL SUR 589	COL. LOMAS DEL COAPINOLE	PACAS DE LAMINAS DE CARTON
SOCORRO ESPITIA NUÑEZ	CALLE CISNE 124	COL. NIÑOS HEROES, IXT.	PACAS DE LAMINAS DE CARTON
JUANA FIGUEROA DIAZ	CALLE LAZARO CARDENAS	EL ZANCUDO, JAL	PACAS DE LAMINAS DE CARTON
ROCIO GLEZ ENCISO	DOM. CONOCIDO	EL ZANCUDO, JAL	PACAS DE LAMINAS DE CARTON
MARINA RIOS VELARDE	DOM. CONOCIDO	EL ZANCUDO, JAL	PACAS DE LAMINAS DE CARTON
GILBERTO RGUEZ GALLEGOS	RICARDO F. MAGON 250	COL. BENITO JUAREZ	LAMINAS DE ASBESTO
MERCEDES ORTIZ GLEZ	CALLE ROMA ESQ. VIENA	COL. DIAZ ORDAZ	FAJILLAS, POLINES, LAMINAS CARTON.
ROSALIO VELASCO CRUZ	DOM. CONOCIDO	EL ZANCUDO, JAL	PACAS DE LAMINAS DE CARTON
ANA LARA FIGUEROA	CALLE LAZARO CARDENAS	EL ZANCUDO, JAL	PACAS DE LAMINAS DE CARTON
MA DE LOS ANGELES ARREDONDO	CALLE ZARAGOZA S/N.	COL.VISTA HERMOSA, IXT.	PACAS DE LAMINAS DE CARTON
TERESA JUAREZ MORAN	CALLE NAYARIT 524	COL. MOJONERAS, JAL	PACAS DE LAMINAS DE CARTON
GUADALUPE GLEZ ALONSO	CALLE RIO GRANDE 710	COL. LOMAS DEL PEDREGAL	PACAS DE LAMINAS DE CARTON
LIDIA ANGUIANO TARRIQUEZ	C. COREA DEL NORTE 430	COL. VILLA DE GPE.	LAMINA NEGRA,CINTAS,BARROTES, POLINES
PABLO VELASCO GARCIA	C. JUAN DE LA BARRERA	LAS PALMAS	PACAS DE LAMINAS DE CARTON
JOSEFINA PEREZ PEREZ	C. AGUACATE S/N.	VISTA HERMOSA DE IXTAPA	DUELAS, PACAS LAMINAS CARTON
MA. DE JESUS RGUEZ	DOM. CONOCIDO	SANTA CRUZ DE QUELITAN	PACAS DE LAMINAS DE CARTON
DAMIANA GALVEZ SANCHEZ	DOM. CONOCIDO	VISTA DORADA	LAMINA NEGRA,CINTAS,BARROTES, POLINES
ANA MA. JAUREGUI	MIRAMAR 1105	COL. SAN ESTEBAN	PACAS DE LAMINAS DE CARTON
AMELIA RGUEZ LOERA	OPALO 694	JOYAS DEL PEDREGAL	PACAS DE LAMINAS DE CARTON
MA. INES GLEZ ANGEL	AGUACATE S/N.	VISTA HERMOSA DE IXTAPA	PACAS DE LAMINAS DE CARTON
NORMA EDITH MATIAS GOMEZ	MANANTIAL 381	COL. BUENOS AIRES	LAMINACARTON,CINTAS,BARROTES, POLINES
GLORIA CISNEROS RUBIO	CALLE AGUACATE S/N.	COL. VISTA HERMOSA IXT	PACAS DE LAMINAS DE CARTON
IGNACIO MTEZ GLEZ	PROL. CLAVEL S/N	COL. BUGAMBILIAS	PACAS DE LAMINAS DE CARTON
JOSE MA. HDEZ RGUEZ	VILLA PACIFICO S/N.	COL. BARRIO STA MARIA	LAMINAS DE CARTON,DUELAS
ANTONIA SANCHEZ BONILLA	CALLE ALAMEDA 1406	COL. VILLA DE GPE	LAMINAS DE CARTON,DUELAS
EFIGENIA SOLANO ARELLANO	CONOCIDO	LAS CAÑADAS(MOJONERAS)	LAMINAS DE CARTON,
MA. ISABEL HDEZ	LAZARO CARDENAS	POBLADO DEL ZANCUDO, JAL	LAMINAS DE CARTON,
ESMERALDA GRANO RIOS	CALLE BENITO JUAREZ S/N	POBLADO DEL ZANCUDO, JAL.	LAMINAS DE CARTON
NAHUM NERI GARCIA	CALLE MEDIA LUNA S/N	COL. STA MARIA PTE ALTA	LAMINAS DE CARTON
GRACIELA RGUEZ AYALA	CONSTITUYENTES 1230	COL. LOMAS DEL COAPINOLE	LAMINACARTON,DUELAS,BARROTES, POLINES
CONSUELO COLIN MEJIA	MONTE CASINO 503	COL. LLANOS DE IXTAPA	LAMINAS DE CARTON
SABINA CORTES ARREZ	CALLE MEXICO S/N	VISTA HERMOSA IXTAPA	LAMINAS DE CARTON
MONICA CALVILLO CORDERO	OAXACA 125	COL. MOJONERAS	LAMINACARTON,CINTAS,BARROTES, POLINES
AMELIA RGUEZ LOERA	OPALO 694	COL. JOYA DEL PEDREGAL	LAMINAS DE CARTON
JUSTINA PRECIADO ARECHIGA	CUAHUTEMOC 172	COL. PITILLAL CENTRO	LAMINAS DE CARTON
CARMEN PEREZ	OBELISCO 457	COL. LA FLORESTA	LAMINAS DE CARTON
ANGELICA MA. GARCIA J.	VIOLETA 502	COL. MAGISTERIO	LAMINAS DE CARTON
SOCORRO JIMENEZ CRUZ	SECUOYA 741	COL. BOSQUES DEL PROGRESO	LAMINAS DE CARTON
ESPERANZA GOMEZ ZUÑIGA	OPALO 693	COL. JOYAS DEL PEDREGAL	LAMINAS DE CARTON
YNOCENTA MENDOZA GOMEZ	OPALO S/N.	COL. JOYAS DEL PEDREGAL	LAMINAS DE CARTON
MA. VARGAS GODINEZ	CEBORUCO S/N.	COL. VOLCANES	LAMINAS DE CARTON
ANTONIA MORALES GODINEZ	OAXACA S/N.	COL. MOJONERAS	LAMINACARTON,BARROTES,
JULIANA CEDILLO PEREZ	OAXACA S/N.	COL. MOJONERAS	LAMINACARTON,CINTAS,BARROTES
ELIODORA PEREZ HARKIN	OAXACA S/N.	COL. MOJONERAS	LAMINACARTON,CINTAS,BARROTES, POLINES
OFELIA ZACAPALA	SINALOA S/N.	COL. MOJONERAS	LAMINACARTON,CINTAS
AMALIA CASTILLO PALACIOS	OAXACA S/N	COL. MOJONERAS	LAMINACARTON,BARROTES, POLINES
JUSTINA PRECIADO ARECHIGA	CUAHUTEMOC 172	COL. PITILLAL CENTRO	LAMINAASBESTO,CINTAS,POLINES
GILBERTO GRAJEDA HINOJOSA	GIRASOL 1145	LA FLORESTA	LAMINAS DE CARTON
ELSA BERNABE MORALES	MEXICO 110	COL. SAN FCO. DE IXTAPA	LAMINAS DE CARTON
RAFAEL AYON VELASCO	CONSTITUCION 641	TEBELCHIA, JAL.	LAMINAS DE CARTON
MIGUEL PEREZ ROJAS	CONSTITUCION ESQ. LEONA	TEBELCHIA, JAL.	LAMINAS DE CARTON
AURELIO PONCE PEÑA	CONSTITUCION S/N.	TEBELCHIA, JAL.	LAMINAS DE CARTON

JESUS PEREZ CERVANTES	INDEPENDENCIA S/N	TEBELCHIA, JAL.	LAMINAS DE CARTON
ERNESTO BARBOSA CALDERON	24 DE JUNIO 618	COAPINOLE	LAMINACARTON,CINTAS,BARROTES, POLINES
ROSARIO SERAFIN GALINDO	SANTOS DEGOLLADO 537	CENTRO DE SALUD DE IXTAPA	LAMINAS DE CARTON
MA DELROSARIO PEÑA SALCEDO	SINALOA 428	MOJONERAS	LAMINACARTON,CINTAS,BARROTES, POLINES
ROSALIA VEGA SONORA	LOTE 14 MANZANA 18	VOLCANES	LAMINAS DE CARTON
MA. ASUNCION MTEZ GARCIA	YUCATAN 558	MOJONERAS	LAMINAS DE CARTON, CINTILLAS
EUGENIA CAMPOS ESTRADA	FEDERACION 491	EL MANGAL	LAMINACARTON,CINTAS,BARROTES, POLINES
JOSE LUIS RAMOS BRISEÑO	FACULTAD DE MEDICINA 138	EDUCACION	LAMINAS DE CARTON
ESPERANZA ARANA PELAYO	AND 7 COLONIAS 521	LOS LLANOS DE IXTAPA	LAMINAS DE CARTON
GRACIELA RGUEZ	CONSTITUYENTES 1230	LOMAS DEL COAPINOLE	LAMINAS DE CARTON, DUELAS
FLORENTINA GOMEZ GALINDO	8 DE MAYO 117	LA FLORESTA	LAMINACARTON,BARROTES, POLINES DUELAS
LEONEL GASPAR TOLENTINO	JAPON 558	EL MANGAL	LAMINAS DE CARTON
MA. LIBRADA SANCHEZ TINAJ	PALMA RAFIS S/N.	COL. LAGUNA DEL VALLE	POLINES DUELAS
MA. HDEZ SANPAYO	JAPON 566	EL MANGAL	LAMINAS DE CARTON
SILVANO MORALES ARELLANO	JAPON 552	EL MANGAL	LAMINAS DE CARTON
HERMENILDA MEZA SALVATIERRA	JOSEFA O. DE DGUEZ	TEBELCHIA, JAL.	LAMINAS DE CARTON
FELIPE IBAL ARREOLA	JOSEFA O. DE DGUEZ	TEBELCHIA, JAL.	LAMINAS DE CARTON
TOMASA MONTES TORRES	JOSEFA O. DE DGUEZ	TEBELCHIA, JAL.	LAMINAS DE CARTON
EULALIO HDEZ SILVA	CONSTITUCION	TEBELCHIA, JAL.	LAMINAS DE CARTON
LUISA CASILLAS PONCE	CONSTITUCION S/N.	TEBELCHIA, JAL.	LAMINAS DE CARTON
ROSA AMELIA PADILLA	MPIO LIBRE S/N.	TEBELCHIA, JAL.	LAMINAS DE CARTON
ODDULIA SANCHEZ CHAVEZ	JOSEFA O. DE DGUEZ S/N	TEBELCHIA, JAL.	LAMINAS DE CARTON
MA. GPE AYON	MPIO LIBRE S/N	TEBELCHIA, JAL.	LAMINAS DE CARTON
FELICITAS PONCE FUENTES	JOSEFA O. DE DGUEZ 324	TEBELCHIA, JAL.	LAMINAS DE CARTON
SANTOS IBAL ARREOLA	DOM. CONOCIDO	TEBELCHIA, JAL.	LAMINAS DE CARTON
CARLA GIL HDEZ	REPUBLICA S/N	TEBELCHIA, JAL.	LAMINAS DE CARTON
FABIOLA LOPEZ PEREZ	CONSTITUCION S/N.	TEBELCHIA, JAL.	LAMINAS DE CARTON
CELIA RAMOS AVALOS	JOSEFA O. DE DGUEZ S/N.	TEBELCHIA, JAL.	LAMINAS DE CARTON
SALVADOR RAMOS CASTRO	VIRREINATO	TEBELCHIA, JAL.	LAMINAS DE CARTON
REYES ALONSO ANGEL	CONSTITUCION S/N.	TEBELCHIA, JAL.	LAMINAS DE CARTON
ANA MARIA SERENO	RIV. DE LOS CAMARONES	BUGAMBILIAS	DUELAS,LAM. DE CARTON
MODESTO ARECHIGA GARCIA	DOM. CONOCIDO	RANCHITO	LAMINAS DE CARTON
MAXIMINO MOLINA VAZQUEZ	OBSDIANA 706	JOYAS DEL PEDREGAL	DUELAS,LAM. DE CARTON
MA. MAGDALENA VALDEZ	CALLE JUAREZ S/N.	LAS PALMAS, JAL.	LAMINAS DE CARTON
NORMA EDITHY MATIAS GOMEZ	MANANTIAL 381	BUENOS AIRES	LAMINAS DE CARTON
GLORIA PAZ RGUEZ	MIRAMAR 1164	EL MANGAL	LAMINAS DE CARTON
ZEFERINO HEREDIA MATA	JAPON 560	EL MANGAL	LAMINACARTON,BARROTES, POLINES,CINTAS
IRENE MARINO/ EVEDELIA SOLACHES	JAPON 647	EL MANGAL	LAMINAS DE CARTON
ERIKA CRUZ GTRREZ	JAPON 549	EL MANGAL	LAMINAS DE CARTON
GPE. GUZMAN VARGAS	CUBA 552	EL MANGAL	LAMINAS DE CARTON
TRINIDAD PELAYO LOPEZ	CUBA 542	EL MANGAL	LAMINAS DE CARTON
ROSA LOPEZ SUAREZ	CUBA 553	EL MANGAL	LAMINAS DE CARTON
DIRCEL JUDITH CASILLAS	CHIHUAHUA 126	LAS MOJONERAS	LAMINAS DE CARTON
FCA GUZMAN DIAZ	CHIHUAHUA 126	LAS MOJONERAS	DUELAS,LAM. DE CARTON
ARACELI GOMEZ DURAN	JALISCO 147	1RO. DE MAYO	FAJILLAS, LAMINAS DE CARTON
CARMELA OROZCO	SAN SALVADOR 176-A	LOMAS DEL CALVARIO	LAMINACARTON,BARROTES, POLINES,DUELAS
MA. MALMOLEJO OCHOA	ABASOLO 530	MORELOS Y PAVON	LAMINACARTON,BARROTES, POLINES,DUELAS
AURORA PALOMERA HURTADO	CALLE CISNE	GARZA BLANCA	LAMINACARTON,BARROTES, POLINES,FAJILLAS
ALBERTO TORRES GMO	JAPON S/N	EL MANGAL	LAMINAS DE CARTON
FIDELINA HDEZ DORANTES	JAPON 543	EL MANGAL	LAMINAS DE CARTON
NICOLASA RUBIO PONCE	16 SEPTIEMBRE 1139	EL MANGAL	LAMINAS DE CARTON
MANUEL MORALES SANTOS	JAPON 551	EL MANGAL	LAMINAS DE CARTON
JOSEFINA RAMIREZ RIVERA	JAPON 545	EL MANGAL	LAMINAS DE CARTON
BEATRIZ CÁRDENAS ESTRADA	MAMEYES 103	1RO. DE MAYO, IXT.	LAMINAS DE CARTON
CRUZ AVALOS MEZA	MALINCHE 101	TEBELCHIA	LAMINAS DE CARTON
VIRGINIA RESENDIZ	BENITO JUAREZ S/N.	EL ZANCUDO	LAMINAS DE CARTON
JOSE MA. ISAS RGUEZ	REPUBLICA S/N.	TEBELCHIA	LAMINAS DE CARTON
VICENTE IBAL PEREZ	REFORMA 301	TEBELECHIA	LAMINAS DE CARTON
ZENaida GUTIERREZ	NIÑOS HEROES S/N	EL ZANCUDO	LAMINAS DE CARTON
PETRA PULIDO BRIGIL	MPIO LIBRE S/N.	TEBELCHIA	LAMINAS DE CARTON
ANA LAURA MORALES	REPUBLICA 519	TEBELCHIA	LAMINAS DE CARTON
MARGARITA RAMOS CAMBA	VIRREINATO	TEBELCHIA	LAMINAS DE CARTON
MA. EUSEBIA PEREZ	REFORMA 197	TEBELCHIA	LAMINAS DE CARTON
MA. NARCISA ALVARADO	MALINCHE S/N.	TEBELCHIA	LAMINAS DE CARTON
INDELISA CAMABA HDEZ	VIRREINATO S/N.	TEBELCHIA	LAMINAS DE CARTON
ROSARIO BERNAL BAÑUELOS	J. O. DE DGUEZ S/N	TEBELCHIA	LAMINAS DE CARTON
BCA LORENA CONTRERAS G.	VIOLETA S/N	JARDINES	LAMINAS DE CARTON
YESENIA OCAMPO CEJA	1RO. DE JUNIO 1272	LOMAS DEL COAPINOLE	LAMINAS DE CARTON
FOO. CAMACHO VARGAS	JUAN ALDAMA 112	INDEPENDENCIA	FAJILLAS,LAMINAS DE CARTON
MA. SANTOS JIMENEZ MORENO	MARRIOT 9	SANTA MARIA	LAMINAS DE CARTON
MA. BEATRIZ HDEZ REYES	MARRIOT A UN LADO 109	SANTA MARIA	LAMINAS DE CARTON
LORENA DIAZ CRUZ	OSCAR ROSALES 317	PTES MPALES	LAMINAS DE CARTON

MARIBEL HERRERA	16 DE SEPTIEMBRE 585	SAN FCO. IXTAPA	LAMINACARTON, BARROTES, POLINES, CINTAS
FERNANDO MEJIA MARES	COLOMBIA 1131	5 DE DICIEMBRE	LAMINACARTON, DUELAS, POLINES
IGNACIA LOPEZ DGUEZ	SONORA ESQ. ZACATECAS	MOJONERAS	LAMINAS DE CARTON
MATILDE RGUEZ CHAVES	CAMICHIN 511	RANCHITO	LAMINAS DE CARTON
ANITA VAZQUEZ ESPITIA	OAXACA 190	MOJONERAS	LAMINAS DE CARTON
LUCIA CASTILLO RUFINO	JAPON 5	EL MANGAL	LAMINAS DE CARTON
ROSANA ORTIZ GALVEZ	GEMINIS ESQ. LIBRA	EL VILLAR	LAMINACARTON, DUELAS, POLINES, BARROTES
MA. MERCEDES VILLA GARCIA	ALTAMIRANO S/N	SAN FCO. DE IXTAPA	LAMINA CARTON, DUELAS,
MA. DE JESUS BARRAGAN	JAPON S/N	COL. EL MANGAL	LAMINAS DE CARTON
ERNESTINA VILLANUEVA	ETZQUIO CORONA 467	MORELOS Y PAVON	LAMINAS DE CARTON
AMERICA PARRA DURAN	ARGENTINA 625	LOMAS DEL CALVARIO	LAMINAS DE CARTON,
ROSA MA. MENDOZA GTEZ	16 DE SEPTIEMBRE 112	12 DE OCTUBRE	LAMINACARTON, DUELAS, POLINES, BARROTES
EUFRASIA MENDOZA PALOMERA	ENC. AHUMADA 163	SAN FRANCISCO DE IXTAPA	LAMINAS DE CARTON,
ASUNCION GARRAFAN SILVA	ESMERALDA S/N	LA MINA DE IXTAPA	LAMINAS DE CARTON,
FABIOLA RGUEZ VAZQUEZ	ESMERALDA S/N	LA MINA DE IXTAPA	LAMINAS DE CARTON,
MARICELA GLEZ	PORTUGAL 372	VOLCANES	LAMINACARTON, DUELAS, POLINES, BARROTES
FELICITAS MEZA MEZA	REFORMA S/N	TEBELCHIA, JAL.	LAMINAS DE CARTON,
DOLORES BRIJIL AVALOS	VIRREINATO S/N	TEBELCHIA, JAL.	LAMINAS DE CARTON,
MA. DE JESUS FERRER	DOM. CONOCIDO	EL COLORADO	LAMINAS DE CARTON,
LUIS CASTAÑEDA UREÑA	DOM. CONOCIDO	EL COLORADO	LAMINAS DE CARTON,
REMIGIO CRUZ FERRER	DOM. CONOCIDO	EL COLORADO	LAMINAS DE CARTON,
CELIA ALEGRE RAMIREZ	GUSTAVO DIAZ ORDAZ 556	EL COLORADO	LAMINAS DE CARTON,
MA. GPE. SOLIS ARIAS	DOM. CONOCIDO	EL ZANCUDO	LAMINAS DE CARTON,
ODILIA GARCIA ZUÑIGA	PALMA COCOTERO 547	PALMAR DEL PROGRESO	LAMINAS DE CARTON,
LORENA VALDEZ CAMPOS	SONORA 215	MOJONERAS	LAMINAS DE CARTON,
MA. GPE. GRANO ALVARADO	ZACATECAS 27	MOJONERAS	LAMINAS DE CARTON,
CARMEN SANCHEZ ESPARZA	PALMA DEL VIAJERO	LAGUNA DEL VALLE	LAMINACARTON, DUELAS, POLINES, BARROTES
JUANA ALFARO PEREZ	COLIMA 566	COL. MOJONERAS	LAMINAS DE CARTON,
EZEQUIEL BAEZ BAUTISTA	NAYARIT 524	COL. MOJONERAS	LAMINAS DE CARTON,
ALBERTO VALDEZ GUZMAN	CALLE SUIZA S/N	COL. VILLA DE GPE	LAMINACARTON, DUELAS, POLINES, BARROTES
ROSA GOMEZ RIOS	VISTA LA LAGUNA S/N	COL. LAGUNA DEL VALLE	LAMINAS DE CARTON,
MAGDALENA CISNEROS	RAMON CORONA 434	CENTRO DE SALUD, IXT	LAMINAS DE CARTON
VALERIA CISNEROS AVANCE	RAMON CORONA 436	CENTRO DE SALUD IXT.	LAMINAS DE CARTON
ANTONIA RUIZ VIRGEN	PROL. JUAN ALDAMA 679	PALMAR DE IXTAPA	LAMINACARTON, FAJILLAS, POLINES, BARROTES
SONIA LOPEZ IBARRA	AV. MEXICO 102-B	MOJONERAS	LAMINAS DE CARTON

**LOGROS Y OBRAS ALCANZADOS HASTA
 EL MES DE OCTUBRE DEL AÑO 2002.
 TOTAL = \$17,408,727.87**

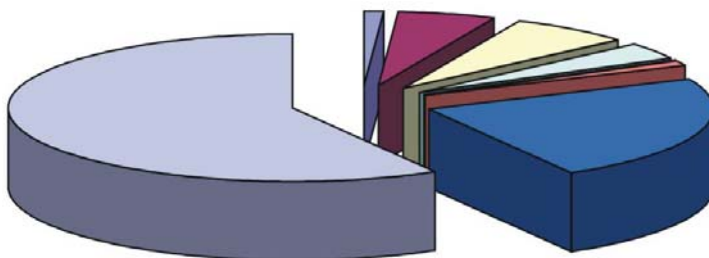

- Apoyo a familias con materiales para construcción (láminas de cartón, duelas polines, tablas, etc). (\$203,036.00)
- Ampliaciones de red de agua potable (\$945,641.09)
- Ampliación de la red de drenaje sanitario (\$1,226,395.25)
- Ampliación de la red eléctrica (\$610,883.379)
- Desazolve a fosas sépticas (\$24,667.50)
- Instalación de módulo de juegos infantiles (\$202,214.32)
- Obras diversa, a través del programa PAC (\$4,017,305.34)
- Empedrado de calles en diferentes colonias del municipio (\$10,178,585.00)



DIRECTORIO

PRESIDENTE MUNICIPAL

Lic. Pedro Ruiz Higuera

DIRECTOR DE COMUNICACIÓN SOCIAL

Lic. Francisco Quezada Hernández

JEFE DE PRENSA

Nora Enid Hernández Cortés

JEFE DE DISEÑO

Pepe Del Real

FOTÓGRAFO OFICIAL

Alejandro Rojas Quezada

PRODUCCIÓN AUDIOVISUAL

José Manuel Mora Méndez

ANALISTA DE PRENSA Y PUBLICIDAD

Marisol García Romero

REPORTERO

Hugo López